RIO DE JANEIRO, TERÇA-FEIRA, 21 de JUNHO DE 1960

Tempo: Bom. Temperatura: Nevoeiro pela manhã. Ventos: Nordeste, fracos. Máxima: 29,0 (Bangu). Mínima: 16,0 (Jardim Botânico.)

ANO XXXII — N. 9.809

Diario Carioca

Fundador: J. E. de Macedo Soares

O Máximo de Jornal no Mínimo de Espaço

PREÇO: Cr$ 5,00

J.K. VAI PERCORRER O PAÍS

PSD carioca precipita convenção: será a 27

RIO —

O Diretório Regional do PSD, reunido, ontem sob a presidência do sr. Augusto do Amaral Peixoto, resolveu convocar para o próximo dia 27 a convenção partidária, na qual será proclamado o candidato comum das fôrças majoritárias ao govêrno do Estado da Guanabara.

A decisão foi adotada após contatos com os dirigentes dos demais partidos situacionistas, significando, assim, uma tomada de posição no sentido de solucionar o problema sucessório carioca até o próximo dia 27, quando o candidato majoritário será oficialmente lançado pelo PSD.

LISTA TRÍPLICE

As demarches no PSD e PTB estão girando, tôdas, no sentido de restringir a 6 a lista de 12 nomes indicados pelos dois partidos. Enquanto pelo PSD permanecerão em pauta os nomes dos srs. Eurico Dutra, Gilberto Marinho e Negrão de Lima, pelo PTB ficam os dos srs. Lutero Vargas, Sérgio Magalhães e Rubens Berardo.

Não ocorrendo a possibilidade da adoção de um nome extrapartidário, que parece afastada, o candidato da coligação PSD-PTB-PSB e PSP, sairá dentre êsses seis nomes, os únicos que retiraram às demarches que vêm se prolongando há mais de um mês.

DUTRA FAZ RESTRIÇÕES

O marechal Eurico Dutra sòmente admite a colocação da sua candidatura a governador da Guanabara em têrmos de manifestação unânime das correntes partidárias situacionistas. Isso o que o ex-presidente da República mandou comunicar ao almirante Augusto do Amaral Peixoto a quem pediu cessasse consultas em tôrno do seu nome enquanto perdurassem restrições, como a do PRP e de outros próceres da área governista.

O PSD carioca reuniu-se ontem no gabinete do sr. Amaral Peixoto, enquanto, à noite, seus dirigentes mantiveram longo contato com o PTB: A presença do sr. Lutero Vargas, entretanto, continua a ser considerada essencial para qualquer decisão relativamente ao trabalhismo. Consta que o PSD veta o nome do dirigente trabalhista carioca, sob alegação de que as negociações devem partir da preliminar da igualdade de condições de todos os partidos da frente governista.

ATITUDE DE DUTRA

Com relação à atitude do marechal Eurico Dutra, os principais articuladores da sua candidatura, srs. Pereira Lira (que tem mantido sucessivos contatos com o sr. Armando Falcão) e Lopo Coelho procuram impedir manifestação pública e insanável do ex-presidente, relativamente às suas atuais disposições.

Prosseguem os apêlos ao sr. Lutero Vargas para que apresse sua vinda ao Rio, ignorando-se o exato motivo da sua demora. O sr. Roberto

(Conclui na 11ª pág.)

Depois dos tumultos Ike volta

SEUL, TÓQUIO, BUCAREST, WASHINGTON —

Encerrando sua tumultuada viagem ao Extremo-Oriente, o presidente Eisenhower deixou ontem a Coréia do Sul, com destino ao Havaí, tendo reafirmado, antes de embarcar, em um comunicado conjunto com o sr. Huh Shing, presidente do Conselho da Coréia, que "o govêrno dos EUA continuará prestando ajuda a êste país defendendo sua independência." Eisenhower teve calorosa recepção em Honolulu, onde ficará pelo menos três dias.

Enquanto isso, em Tóquio, espera-se para hoje novas e grandes manifestações anti-Kishi, sofrendo pressão para renunciar, está empenhado

(Conclui na 11ª pág.)

Tremores sacudiram solo: Chile e Japão

SANTIAGO, BUENOS AIRES, TÓQUIO —

Novos tremores de terra sacudiram, na manhã de ontem, a zona meridional do Chile, com repercussões no Pôrto de Bahia Blanca, na costa argentina, e em Tóquio e seus arredores. Na capital japonêsa, os edifício balançaram durante alguns segundos, enquanto no Chile e Argentina a população correu, apavorada, para o ar livre. Mas em nenhum dêsses locais houve danos ou vítimas.

Nas regiões de Concepcion e Valdívia, onde havia ocorrido outro abalo sísmico domingo à noite, desabou em seguida um forte temporal, que paralisou a ponte aérea de helicópteros que vinha abastecendo as turmas de trabalhadores que abrem canais para facilitar a saída da água represada do Lago Riñihue, que há quase um mês ameaça de tragar a cidade de Valdívia.

EVACUADOS

Como conseqüência dessas intensas chuvas, aumentou extraordinàriamente o caudal do Bio-Bio e do Andalien, o que constitui uma perigosa ameaça para Concepcion. A cheia do Bio-Bio leva as águas até o nível da ponte que foi recentemente reparada, e liga Concepcion à zona carbonífera de Arauco, temendo-se que uma avalanche possa cortá-la. Como medida de segurança, foram evacuados os habitantes ribeirinhos.

Também registrou-se uma maré nos portos de Talachuano, Costa Coronel e Arauco, razão pela qual as autoridades

(Conclui na 11ª pág.)

LOTT FÊZ SUCESSO EM BONSUCESSO

Como não podia deixar de ser, pela sugestão do bairro, Bonsucesso, alcançou pleno êxito o comício realizado, pelo Comitê Interpartidário Carioca (o segundo no Rio), domingo à noite, na Praça das Nações. Grande massa popular ouviu atenta e entusiàsticamente os candidatos Lott e Jango, na manifestação que reuniu vários homens públicos nacionais. Falaram também o governador [illegible] Roberto Silveira, ministro Amaral Peixoto, deputado Sérgio Magalhães, senador Gilberto Marinho e o prefeito recifense Miguel Arrais. Na foto, à esquerda, o palanque, vendo-se o ministro Amaral Peixoto, Lott (falando) e o sr. João Goulart. À direita, parte da assistência. (Reportagem completa na 11ª. página)

Assegurar clima para JK continuar sua obra: Kruel

RIO —

— "Temos que assegurar ao govêrno o ambiente de tranqüilidade necessário ao prosseguimento de sua obra e, para isso, devemos estar vigilantes, dispostos mesmo a lutar e até mesmo a nos sacrificar" — disse o general Amauri Kruel, em ordem-do-dia que baixou por motivo das cerimônias de incorporação de 2.000 jovens recrutas à Divisão Blindada, sob seu comando.

Salientou, adiante, o gen. Kruel em sua ordem-do-dia que "a sábia orientação do presidente da República, sobrepondo-se às questiúnculas e ao espírito de rotina daqueles que só enxergam os pequenos problemas de cada dia, traçou para a nossa pátria objetivos grandiosos que colocarão o Brasil, definitivamente, no nível das grandes potências mundiais, forte e respeitado".

CERIMONIA

Representando o Grupamento "B" da Divisão Blindada, o contingente ontem incorporado foi distribuído pelos 2º. BIB (650 homens), 2º. BCC (650 homens) e 3º BCC (700 homens), em cujos quartéis houve formatura, canto do Hino Nacional, leitura da Ordem do Dia e desfile. Ainda no 3º. BCC, o gen. Amauri Kruel inaugurou diversos melhoramentos.

O antigo chefe de Polícia percorreu as unidades em companhia do chefe do seu Estado-Maior, cel. Almério de Castrro Neves, e dos tenentes-coronéis Dorval Lopes e Salomão Nauslansky e do capitão Luís Jorge Arêas, seu ajudante-de-ordens. Em tôdas, foi recepcionado pelos cmts. céis. Remo Rocha, Augusto Montarroyos e Pires Coelho.

HOMEM E' LIVRE

Ainda em sua ordem do dia o gen. Kruel depois de concitar os jovens para bem servir a Pátria, e de dizer dos deveres dos novos conscritos, disse ainda:

"Há entre vós jovens de tôdas as origens, de todos os graus de instrução, de tôdas as profissões, de tôdas as côres e de tôdas as religiões e seitas, porque o nosso Exército, não tendo preconceitos, é essencialmente democrático. Sois a juventude brasileira e com ela, através do serviço militar, é formado, na sua maior parte, o nosso Exército".

Mais adiante: "Não há nenhuma restrição ao desejo de progredir honesto de cada um. No Brasil o homem é livre para escolher o seu destino; cada um será o que quiser ser. Essa foi a herança que recebemos dos nossos antepassados e que temos que conservar e defender, não só dos inimigos externos, como dos elementos internos que, levados por ideologias estranhas ao sentimento nacional, procuram interromper o dritmo dos nossos processos democráticos. Ao serdes convocados para prestar o serviço militar viestes ser parte integrante do Exército Brasileiro, um dos principais responsáveis pela manutenção dêsse clima de liberdade que caracteriza a nossa Pátria".

O gen. Kruel encerrou a sua ordem do dia dizendo:

"Tenho a certeza também de que todos compreendem a magnitude da nossa missão e se, mais uma vez, espíritos desajustados ou inconformados procurarem lançar a confusão entre nós para depois explorar, em proveito próprio, a discórdia e a indisciplina resultante dela, a Divisão Blindada, com a cooperação de todos, unida e indivisível, será um baluarte contra essas ações desagregadoras e saberá mostrar-se, mais uma vez, à altura das suas gloriosas tradições".

Niterói receberá hoje candidatos Lott-Jango

RIO, NITERÓI —

O marechal Teixeira Lott e o sr. João Goulart, candidatos à Presidência e Vice-Presidência da República estarão, hoje, a partir das 14 horas, em Niterói, para visitarem comitês que apóiam suas candidaturas e falarem em um grande comício, às 20,40 horas no bairro do Barreto, na Praça Enéas de Castro.

Os dois candidatos serão recebidos e acompanhados em Niterói pelos srs. Roberto Silveira, governador do Estado e presidente do Partido Trabalhista Brasileiro (seção estadual), ministro Ernani do Amaral Peixoto, presidente do Partido Social Democrático e bem assim do PSD e PR e pelo povo, que prestarão grandes homenagens aos candidatos majoritários.

PROGRAMA EM NITERÓI

Em Niterói, os candidatos majoritários serão recepcionados pelos srs. Roberto Silveira e ministro Amaral Peixoto e representantes dos partidos Socialista Brasileiro e Republicano. Foi organizado pelas direções interpartidárias o seguinte programa:

14 horas — chegada em Niterói, com recepção na Praça Araribóia, procedendo-se, a pé, as visitas às sedes do PSD, PSB e PTB, falando na última, o ministro Badger Teixeira da Silveira e um representante de cada partido.

Depois em cortêjo, serão percorridos os bairros Canto do Rio, Largo do Marron, Largo do Moura, Engenhoca, seguindo a caravana por Sete Pontes, Covanca, Pita, Galo

(Conclui na 11ª pág.)

Inaugurará obras e receberá homenagens

BRASILIA —

Intenso programa de atividades desenvolverá o presidente Juscelino Kubitschek nestes próximos dias e no decorrer dos meses de julho e setembro vindouros, devendo visitar diferentes pontos do país, a fim de inaugurar uma série de realizações compreendidas no plano de metas do atual govêrno da República, bem como assistir a significativas manifestações que lhe desejam tributar as classes representativas de vários Estados, como expressão de reconhecimento pela obra grandiosa que vem realizando em prol da emancipação e o progresso geral do Brasil.

Assim, no próximo dia 26, domingo, o presidente Juscelino Kubitschek comparecerá à primeira páscoa dos militares na nova Capital da República, a realizar-se às 8 horas da manha no saguão do Palácio do Planalto. A missa será celebrada pelo arcebispo de Brasília, dom José Milton de Almeida, com a participação de todos os católicos das Fôrças Armadas e da Polícia Militar, estando a organização da grandiosa manifestação de fé religiosa a cargo da Marinha de Guerra.

LIONS E PETROBRAS

No mesmo dia, às 13 horas, assistirá o presidente Juscelino Kubitschek à solenidade da instalação do "Lion's Club", que, na oportunidade, lhe oferecerá um grande almôço, no Brasília Pálace Hotel.

No dia [illegible] do corrente o presidente Kubitschek estará presente à inauguração do primeiro pôsto de abastecimento construído pela Petrobrás em nosso país.

Essa construção, localizada na grande artéria de entroncamento das rodovias Brasília-Belo Horizonte e Brasília-Anápolis, oferece as características de "Motel" norte-americano, constando de completo serviço de abastecimento de viaturas e de perfeito serviço de hotel, com restaurante e apartamentos para os itinerantes.

Na mesma ocasião, o chefe do govêrno presidirá à solenidade de lançamento da pedra fundamental de imponente edifício destinado à administração e diversos serviços da Petrobrás em Brasília. Essas solenidades terão início às 10 horas.

COM OS CAMPEÕES

No dia 29 o presidente Juscelino Kubitschek estará no Rio de Janeiro, onde receberá os jogadores que sagraram "campeões do mundo", com o campeonato de futebol na Suécia. Nessa oportunidade, o presidente da República fará entrega das medalhas de ouro conferidas aos "campeões do mundo", pela "Federação Internacional de Football Association (FIFA).

Na tarde do mesmo dia, o presidente Juscelino Kubitschek comparecerá ao encontro de futebol entre os quadros representativos do Brasil e do Chile e cuja renda reverterá integralmente em benefício das vítimas do terremoto que recentemente flagelaram diversas regiões do país irmão.

EXPOSIÇÃO DE METAS

No dia seguinte, 30 do corrente, ainda no Rio de Janeiro, o presidente Kubitschek irá inaugurar, no "Pier" da Praça Mauá, a "Exposição das Metas Governamentais", montada no navio "Mauá", do Lóide Brasileiro. Trata-se de uma grande mostra das realizações que estão impulsionando o progresso econômico e social do nosso país.

No dia 1.º de julho, o presidente da República estará em Brasília, onde receberá uma caravana de prefeitos da Alta Araraquarense, aos quais oferecerá um almôço no Palácio da Alvorada.

CONSAGRAÇÃO EM MINAS

O chefe do govêrno comparecerá, no dia 2 de julho, a

(Conclui na 11ª pág.)

SACOPÃ EM NOVA DIMENSÃO

O brigadeiro Jair de Barros Vasconcelos depôs, ontem, durante quatro horas na DEP. Seu depoimento não trouxe novidade alguma ao processo, mas foi considerado importante pelos patronos do ex-tenente Bandeira

Avancini não merece fé: brigadeiro Jair

RIO —

"Walton Avancini é um débil mental e não resiste a um simples exame psiquiátrico; por isso, os seus depoimentos não merecem fé pública" — disse, ontem, na Delegacia de Economia Popular, o brigadeiro Jair de Barros Vasconcelos, ao ser ouvido na nova fase do inquérito do famoso "Crime do Sacopã". De outro lado perdura o mistério em tôrno do desaparecimento do ex-guarda-municipal Abedil Teixeira Castro, agora apontado como o verdadeiro matador do bancário Afrânio. A polícia diz que não o prendeu.

O brigadeiro Jair Vasconcelos disse que, em 1954, quando ouviu Avancini no Quartel-General da 3ª Zona Aérea, o fazendeiro paulista desmentiu o depoimento em que apontara — como testemunha de vista — o ex-tenente Alberto Jorge Franco Bandeira como o assassino do bancário Afrânio Arsênio de Lemos. Poucos dias depois, porém, contestou que tivesse feito aquela afirmativa.

O SÉTIMO DEPOIMENTO

O depoimento prestado ontem pelo brigadeiro Jair Vasconcelos é o sétimo que o delegado Mário Lucena, da DEP, ouve em poucos dias desta nova fase do processo "Sacopã". O promotor Everardo Moreira Lima acompanha o processo nesta fase policial, e os advogados Justo de Morais e Tenório Cavalcanti estão apresentando as testemunhas com as quais pretendem provar a inocência do ex-tenente Bandeira.

Asseguram, os patronos do ex-tenente Bandeira, que o brigadeiro Jair prestou um depoimento importante, e que outros virão. Hoje, deve depor o tenente-brigadeiro Eduardo Gomes.

AS SINDICANCIAS DA FAB

Historiou o brigadeiro Jair

(Conclui na 11ª pág.)

Paris: sim à proposta da Argélia

PARIS, ARGEL, TÚNIS —

A decisão do "Govêrno Provisório da República Argelina" de enviar uma delegação a Paris para entrevistar-se com o presidente Charles De Gaulle fêz despontar, segundo a quase totalidade dos jornais franceses, a primeira esperança de se pôr fim a uma sangrenta guerra que já vem resistindo a 77 meses.

Informantes do Palácio Presidencial, por outro lado, anunciaram que concederão tôdas as facilidades ao emissário que o govêrno rebelde argelino enviar a Paris, para decidir detalhes da vinda da delegação argelina presidida pelo "premier" Ferhat Abbas.

CONSEQUENCIAS

A resposta da Frente Nacional de Libertação, considerada como positiva em Paris, é apreciada como resultado do esfôrço militar francês na Argélia e da política definida pelo gal. De Gaulle e incluida para a abertura de negociações destinadas a um cessar-fogo.

Os círculos bem informados assinalam como tríplice objetivo das negociações os itens: a) o cessar-fogo; b) o destino das armas; c) a situação dos combatentes.

(Conclui na 11ª pág.)

Patterson recuperou o título

NOVA IORQUE —

Derrubando espetacularmente o sueco Ingemar Jonhansson, no 5.º "round", o americano Floyd Patterson reconquistou ontem, à noite, em Nova Iorque o título mundial dos pesos-pesados, numa luta programada para 15 assaltos.

Um público numerosíssimo que proporcionou uma arrecadação de cêrca de 250 milhões de cruzeiros, aplaudiu desde os primeiros "rounds" o lutador americano, que foi superior desde o início do combate e derrubou seu adversário por K.O. aos 2 minutos do 5.º "round".

O homem primário

RIO —

O QUE há de interessante nas atitudes de candidato do sr. Jânio Quadros é o seu pessimismo arraigado, o seu desespêro teatral, a sua pose de mártir. Para o homem da vassoura o Brasil infestado, desmoralizado e esfaimado só está à espera do seu advento para se entregar à morte ignominiosa de certos falsos mendigos.

Completando o panorama da nossa miséria e incapacidade, o candidato nas suas arengas de propaganda ataca violentamente, com remordido despeito, os que lutam por engrandecer o país, levando-o pelos caminhos da nova economia, que vai sendo o fruto das metamorfoses da última guerra, em todo o mundo. Todavia, o Quadros foi, ainda que injusta e desgraçadamente, o governador do Estado mais rico e mais apto às recuperações milagrosas da República. Que fêz o taumaturgo, das enormes disponibilidades do seu Erário, afora a administração de bilhetinhos e com o poderoso concurso dos dinheiros federais? O que fêz o Quadros foi, principalmente, preparar o assalto final às benesses dos governos, com fartos recursos.

OS temas monótonos da propaganda do Jânio Quadros na praça pública são, em geral, injuriosos ao povo brasileiro. Supõe o sanitarista da política que insultar e caluniar sejam fórmulas admissíveis de oposicionismo. Tais fórmulas, são entretanto, absolutamente inadmissíveis nas duas hipóteses que sugerem: — no caso dos que sugerem na vitoriosa conquista do Poder ou no caso funesto dos derrotados que se contentarão com o desalento e as recriminações. Diante dêsses dois casos inevitáveis, a posição mais segura para os candidatos litigantes é, sem dúvida, a da expectativa vigilante. Não pensa assim o candidato mato-grossense que vai impacienta com realidades desagradáveis, supõe corrigilas com afirmações definitivas: **"sou o eleito, já estou na presidência da República, preparando os planos do meu govêrno"**.

EM Barbacena, velha e culta cidade mineira, o Jânio deu a medida de sua toleima pedindo uma vassoura e um ponto de apoio para limpar a República. Por que não o fêz em São Paulo, que humilhou em seus ódios e rancores, arrastando um de seus antecessores, às portas da cadeia? Porque política e govêrno, no conceito janista, é isso mesmo: perseguição e vingança emolduradas na leviandade e incompetência.

— J. E. DE MACEDO SOARES

"SÃO PAULO"
COMPANHIA NACIONAL DE SEGUROS DE VIDA
DIRETORES:
Dr. José Maria Whitaker
Dr. José Carlos de Macedo Soares
Dr. Firmino Antônio Whitaker
Sucursal no RIO DE JANEIRO — Av. Rio Branco, 173 — 10.º andar — Sede: Rua 15 de Novembro, 324 — SÃO PAULO

MOVIMENTO REVOLUCIONÁRIO DESBARATADO NA NICARÁGUA

Rebeldes pregavam a transformação social

MANAGUA (Nicarágua) —

Um vasto movimento revolucionário contra o regime da Nicarágua foi denunciado em comunicado governamental, segundo o qual os rebeldes pregavam "a transformação social, política e econômica da Nicarágua, obedecendo a palavras-de-ordem comunistas e com a ajuda da Embaixada cubana em Manágua".

O govêrno responsabiliza o movimento "Juventude Patriótica", que conseguiu publicar o primeiro número do seu jornal "Revolucion".

VASCULHADO O JORNAL

Foram vasculhadas as oficinas que publicavam o jornal e foi detido o sr. Ignacio Briones Tôrres, diretor do jornal «Impacto», editado no mesmo local.

De acôrdo com o comunicado oficial, «o vasto movimento foi descoberto pela polícia nacional, que teve três dos seus agentes atacados na localidade de Matagalpa, morrendo um e ficando ferido um outro».

Declarou o Ministério do Interior que haviam sido detidas duas pessoas que confessaram receber ordens da «Juventude Patriótica», fundada recentemente. Acrescenta o comunicado que a citada organização tinha o patrocínio do ex-embaixador de Cuba em Manágua, Quintin Pino Machado, retirado a pedido do govêrno nicaraguano, e que contava com o dinheiro do comunismo internacional.

EXPLOSÃO DE BOMBA

Explodiu na madrugada de ontem, em Manágua, perto do Ministério do Exterior, uma bomba que causou a morte de um guarda-noturno — informou a polícia.

Em Matagalpa, por outro lado, três membros da chamada Juventude Patriota Nicaraguana assassinaram um soldado da Guarda Nacional e feriram outro. — (FP-UPI-DC)

República Mali tornou-se independente

DACAR —

No meio de grande entusiasmo de centenas de pessoas, às 6 horas da noite de ontem, o presidente da Assembléia Federal, Leopoldo Segnor, proclamou solenemente a Independência do Máli.

E o Máli como se sabe, uma nova República autônoma, mas continuando a pertencer à Comunidade Francesa, e constituída da antiga África Ocidental Francesa, Republica do Senegal e do Sudão.

Em plena sessão da Assembléia, foi, pela Mesa, lida uma mensagem do general Charles de Gaulle, presidente da França e da Comunidade, mensagem essa que provocou aplausos e gritos de "Viva De Gaulle".

Continuando, o presidente Senghor prestou homenagem aos sucessivos governos franceses, que marcaram as diferentes etapas da descolonização do Máli, e, em particular, o atual. Referiu-se ao presidente De Gaulle em têrmos altamente elogiosos, dizendo que foi êle "o iniciador e o realizador dessa descolonização".

— A Federação do Máli já foi reconhecida por diversos países, e dêsses países e de outros que estão prestes a fazê-lo, chegaram mensagens destacando-se da Cidade do Vaticano, Canadá, Irlanda, Estados Unidos, Guiné, Israel, Libéria, Togo, Alemanha Ocidental, Austrália, Camerum, Tchecoslováquia, Túnis, Itália, Suiça, URSS e Vietnam do Sul, além de vários organismos internacionais.

Por seu lado o sr. Modibo Keita, chefe do govêrno do Máli, declarou à Assembléia que a nova Federação deseja manter com a República Francesa relações privilegiadas, no seio da Comunidade renovada pela clarividência e pela compreensão do presidente De Gaulle, que permitiram a independência das possessões antigas que agora a constituem. "A independência econômica — acrescentou — é uma das condições da independência politica real. Os problemas do Máli devem ser estudados novamente e tão-sòmente do ponto-de-vista do interêsse da nação." (FP-DC)

Zorin e Moch discutem o desarmamento

GENEBRA —

A sessão de hoje da Conferência das dez potências sôbre o desarmamento tornou a provocar um animado diálogo entre o sr. Valerian Zorin, delegado da União Soviética, e o delegado francês, sr. Jules Moch.

O sr. Zorin pediu que o sr. Moch respondesse às suas perguntas sôbre o que considera um passo atrás dado pela França em sua própria proposta de destruir os veículos de armas nucleares.

"GRANDES PREAMBULOS"

O sr. Moch replicou que os soviéticos deviam responder às perguntas que fizera sôbre os "grandes preâmbulos" da discussão.

Nós já respondemos a várias perguntas, afirmou o delegado soviético, que abordou, também, o problema das bases militares.

"De Gaulle se referia a tôdas as bases, seja no estrangeiro ou no proprio território", retorquiu o sr. Moch". Quanto à destruição dos veículos, acreditamos que é impossivel no prazo fixado pela União Soviética.

Cuba repele expulsão de seus diplomatas

WASHINGTON —

O govêrno do "premier" Fidel Castro protestou hoje oficialmente ante o dos Estados Unidos contra a expulsão de dois diplomatas cubanos, acusados de espionagem e agitação racial naquele país.

A informação foi dada em fontes autorizadas a vários representantes da imprensa.

SABADO A EXPULSAO

Os dois cubanos, ambos funcionários consulares, receberam ordem do Departamento de Estado, sábado último, de partirem do país dentro do prazo de 48 horas.

Soube-se que o encarregado de negócios de Cuba nos Estados Unidos, sr. Enrique Paterson, entregou nota de protesto ao Departamento de Estado na noite de sábado.

ATITUDE "INJUSTA"

Na nota se qualificava a atitude norte-americana de "injusta" e de ser apenas e claramente um ato de represália pela expulsão ordenada por Cuba, há dois dias, de dois funcionários da embaixada dos Estados Unidos em Havana.

Soube-se que um dos funcionários cubanos que receberam ordens de partir, o sr. Carlos Lazaro Feliz Sanchez y Basquet, já deixou seu pôsto de auxiliar do cônsul cubano em Miami.

A dra. Berta Pla y Badia, adida cultural ao consulado de Cuba em Nova Iorque, que também foi expulsa, se achava em Havana em gôso de licença quando o Departamento de Estado ordenou sua expulsão.

ENCONTRO DE FRANCO COM SALAZAR

MADRI —

O generalíssimo Francisco Franco viajou, inesperadamente, hoje, para o oeste da Espanha, a fim de entrevistar-se, segundo fontes bem informadas, com o primeiro-ministro de Portugal, Antônio de Oliveira Salazar.

Franco partiu em automóvel, do Palácio El Pardo, com o anunciado propósito de visitar as obras do gigantesco "Plano Badajoz", de reabilitação de terras para a agricultura, na árida região de Extremadura, fronteira com Portugal.

FINALIDADE DA VIAGEM

Contudo, segundo as fontes mencionadas, a finalidade principal da viagem do Generalíssimo Franco era entrevistar-se com Oliveira Salazar, o homem forte de Portugal por mais de quinze anos.

SEGUNDA ENTREVISTA

A entrevista, se ocorrida, seria a segunda entre Franco e Salazar, nos últimos nos.

A entrevista foi marcada em princípios dêste ano, quando Franco tomou parte numa caçada com o presidente de Portugal, Américo Tomaz .(UPI-DIARIO CARIOCA).

Britânicos intervêm no processo Eichmann

LONDRES, NAÇÕES UNIDAS —

O govêrno britânico realiza consultas não oficiais, tanto com a Argentina como com Israel, com respeito ao caso de Adolf Eichmann, segundo fontes oficiais.

Um portavoz do Ministério do Exterior revelou que a Grã Bretanha se acha em contato informal com ambos os países no que se refere ao caso. Os contatos foram feitos em Buenos Aires, Tel Aviv e a sede das Nações Unidas em Nova Iorque.

PARTICIPAÇAO DE ISRAEL

Enquanto isso ocorre, a delegação de Israel nas Nações Unidas solicitou hoje oficialmente para tomar parte nas deliberações do Conselho de Segurança sôbre o caso Eichmann, em vista da questão que a Argentina apresentou ao Conselho por "violação da soberania".

A solicitação foi feita pelo sr. Michel Comay, representante permanente israelense na ONU.

SITUAÇAO DOS NAO-MEMBROS

É corrente que os países que não são membros do Conselho, mas que estão diretamente interessados nos problemas, sejam convidados para participar dos debates do Conselho, sem direito de voto, para apresentar seus pontos de vista.

A Argentina é atualmente membro do Conselho de Segurança.

PRESENÇA DE GOLDA MEIR

Pode ser que nessa circunstância Israel seja representado pelo seu ministro dos Negócios Estrangeiros, sra. Golda Meir, nos debates que sôbre o caso Eichmann se abrirão depois de amanhã de manhã. (UPI-FP-DC).

GRANDE HOTEL ESTORIL
LIDERANDO OS HOTEIS DO E E SANTO
VITÓRIA — E E. SANTO
O maior, o mais luxuoso e o mais moderno Hotel do Estado
End. tel.: — ESTORIL —. Tel.: 2-217

MERCEDES-BENZ
sua bôa estrêla em qualquer estrada
BAHIA DIESEL LTDA
Rua do Pilar, 107 Salvador
FILIAL Fêira de Samana · R Carlos Gomes 85
Venda de Peças em JEQUIÉ · Pça Luiz Viana 16

LLOYD BRASILEIRO
Patrimônio Nacional
Escritório: Rua do Rosário n.º 1
Telefone: 31-2060
Praças e Fretes — S/loja
Telefone: 31-3329
Passagens térreo — Telefone: 31-3304

EUROPA

LÓIDE COLOMBIA
Sairá a 21 de julho para: Vitória — Barra de Ilhéus — Salvador — Casablanca — Tanger — Gibraltar — Marselha — Gênova — Nápoles e Trieste

CABO DE S. ROQUE
Sairá a 22 do corrente para: Vitória — Havre — Dunquerquer — Londres — Antuérpia — Roterdam — Bremem e Hamburgo

A V I S O
Qualquer alteração nas datas de saída dos navios será publicada neste local

AMERICA DO NORTE SAIDAS DO RIO

LÓIDE PARAGUAI
Sairá a 21 do corrente para: Barra de Ilhéus — Salvador e Nova Iorque

LÓIDE HONDURAS
Sairá a 25 do corente para: Vitória e Nova Orleans

AMÉRICA DO NORTE SAIDAS DE SANTOS

LÓIDE MEXICO
Sairá a 29 do corrente para: Paranaguá — Barra de Ilhéus — Salvador e Nova Iorque

LÓIDE HONDURAS
Sairá a 23 do corrente para: Rio — Vitória e Nova Orleans

RESULTADO DO 302.º SORTEIO DE APÓLICES DA "A EQUITATIVA"

Relação das apólices sorteadas em junho de 1960

SORTEADAS COM CRS 5.000,00

SEGURO BASICO

325.478 — Julio Luiz Teixeira .... Terezina — Piaui
400.397 — Conrado da Costa Neto .... Picos — Piaui

SORTEADAS COM CRS 10.000,00

SEGURO FAMILIAR

F. 26.920 — Raul Milliett .... R. de Janeiro — E. Guanabara
F. 33.111 — Lauro Vianna .... Cach. Itapemirim — E. Santo
F. 1.488 — José de Alencar Ramos .... Fortaleza — Ceará
F. 11.814 — Walter de Tulio .... Jaú — São Paulo

SEGURO BÁSICO

332.831 — Antonio Freitas Barros .... Pedreiras — Maranhão
340.856 — Reginaldo Ferreira Miranda .... Nova Cruz — R. G. Norte
486.939 — João Bezerra da Costa — Conj. .... Palm. Indios — Alagôas
474.842 — José Gonçalves Vieira .... Paraopeba — Minas
701.928 — Olinda Maria de Jesus .... Morada Nova — Minas
401.521 — Geraldo de Andrade .... Pedro Leopoldo — Minas
553.552 — Francisco José da Silva Bastos .... Santos Dumont — Minas
525.746 — Geraldo de Carvalho .... Tombos — Minas
409.403 — Carmelutti Harmendani .... Ponte Nova — Minas
552.796 — Zenon Xavier .... Três Corações — Minas
703.817 — José Francisco Calezane .... Cach. Itapemirim — E. Santo
412.463 — Osmar Radler de Aquino .... R. de Janeiro — E. Guanabara
349.847 — Cecilia da Silva Jacarandá .... R. de Janeiro — E. Guanabara
705.188 — Waldemar da Silva Barbosa .... R. de Janeiro — E. Guanabara
431.808 — Rodolfo Rabelo de Oliveira .... Pinhal — São Paulo
700.251 — José de Paula Moraes .... Santos — São Paulo
453.311 — Joaquim Marques Dias .... Apucarana — Paraná
333.237 — Adolfo Bertel — Conj. .... Jaraguá do Sul — S. Catarina
325.507 — Antonio Miguel Kalil .... Pôrto Alegre — R. G. do Sul
543.213 — Gervásio Carvalho Cardoso .... Miracema do Norte — Goiás

A «A EQUITATIVA DOS ESTADOS UNIDOS DO BRASIL» — Sociedade Mútua de Seguros Gerais, já distribuiu em sorteio a importância de Cr$ 69.903.000,00!

O próximo sorteio será realizado no dia 15 de julho próximo, às 15 h

"A EQUITATIVA DOS ESTADOS UNIDOS DO BRASIL"

É a única Sociedade Mútua de Seguros Gerais que tem as reservas garantidas pelo Govêrno Federal, conforme Decreto n.º 4.609, de 22 de agôsto de 1942.

SEDE PRÓPRIA: Av. Rio Branco, 125 — Estado da Guanabara — Tel. 52-4122
SEGUROS: VIDA (Individual e coletivo) — VIDA EM GRUPO — FAMILIAR COM SORTEIOS MENSAIS — TEMPORARIO — ACIDENTES PESSOAIS — INCENDIO — RESPONSABILIDADE CIVIL — TRANSPORTES — RISCOS DIVERSOS

diàriamente:
"Coach Service" NAB
Faça sua proxima viagem pela
PARA
BRASÍLIA
com 45% de economia! nas tarifas
ida: 2.574,
ida e volta: 4.633,
NAVEGAÇÃO AÉREA BRASILEIRA S.A.
RUA SANTA LUZIA N.º 799-A — TELS.: 32-8750 E 52-2256
RUA DA ALFÂNDEGA N.º 84 — TEL.: 23-8822
RESERVAS — TELEFONE: 32-8095
AEROPORTO — TELEFONE: 42-1610

Pinheiro Chagas repele manobra divisionista

POLITICA DOS ESTADOS

Jandui: Lott vencerá fácil em todo o Norte

RIO —

Regressando ontem de Brasília, o deputado Janduí Carneiro, candidato das fôrças majoritárias ao govêrno da Paraíba, disse-nos não ter dúvida alguma da "vitória do marechal Lott em todo o Nordeste e Norte do país", acrescentando que "em vários dêsses Estados o seu triunfo será por larga margem de votos".

— Na Paraíba — observou o sr. Janduí Carneiro — o marechal Lott exerceu o comando do 15.º RI, deixando uma tradição de excelente administração, de homem disciplinado e disciplinador, contribuindo para aumentar as amplas simpatias ao seu nome honrado, em tôdas as camadas do nosso povo".

VITÓRIA GRANDE

— Na Paraíba, o marechal ganhará por uma maioria expressiva — assegurou o candidato situacionista ao govêrno estadual. A uma pergunta sôbre a situação da candidatura do sr. João Goulart à vice-presidência, disse-nos:

— Herdeiro político do saudoso presidente Vargas, benemérito do Nordeste, por sua imensa fôlha de serviços à região e pela estima que lhe dedicam os trabalhadores, não tenho dúvidas de que o vice-presidente João Goulart acompanhará o marechal Lott em sua votação vitoriosa. O sr. João Goulart tem, dentro da massa popular nordestina, um prestígio fora do comum. A sua eleição, em tôda a região do Norte e Nordeste do Brasil, ocorrerá vitoriosamente sem maiores esforços ou dificuldades».

POSIÇÃO CONSOLIDADA

Passando, então, a falar sôbre a situação na Paraíba, declarou-nos o sr. Janduí Carneiro que «com a última eleição da Mesa da Assembléia Estadual, consolidou-se no Estado a posição majoritária do PSD-PTB e PR. A reeleição dos srs. José Fernandes de Lima e Antônio de Ávila Lins, para os postos de presidente e vice-presidente da Assembléia, marca, incontestàvelmente, a primeira etapa da nossa vitória em 3 de outubro».

— Com o sr. José Fernandes de Lima à frente do govêrno do Estado, homem de grande senso de responsabilidade, experiência e espírito público, todos os paraibanos têm assegurados plenamente os seus direitos e franquias democráticas. Temos certeza de que as próximas eleições decorrerão em ambiente de absoluta tranqüilidade e completo respeito à liberdade política do cidadão paraibano».

DESAFÔGO

Indagado sôbre a situação econômico-financeira do seu Estado, disse-nos o deputado Janduí Carneiro: «A Paraíba vem desfrutando, no correr dêste ano, de um bom inverno geral, o que lhe permitirá certo desafôgo para enfrentar o caos financeiro e administrativo em que a deixou o calamitoso govêrno do sr. Pedro Gondin».

«Para que se tenha uma idéia dessa situação, basta que se saiba que a «verba pessoal» do Orçamento paraibano consome cêrca de 94% da receita prevista, batendo o recorde em todo o país, acima mesmo da antiga prefeitura do Distrito Federal. Isso como decorrência do aumento, delirante que, em favor da própria candidatura ao govêrno do Estado, resolveu fazer o sr. Pedro Gondin, nos últimos meses da sua administração, não apenas nos vencimentos do funcionalismo existente, mas nos quadros dos servidores do Estado, superlotando-os de excedentes, da maneira mais irresponsável».

REMEDIANDO

E concluindo: «Entretanto, o governador José Fernandes de Lima vem procurando remediar essa posição administrativa, corrigindo-a, embora cautelosamente. Lamenta-se, gentilmente, tenha o sr. Pedro Gondin quebrado, da maneira mais desabrida, a linha tradicional de comportamento que sempre assinalou, invariàvelmente, pelos chefes do Estado da Paraíba, notadamente depois de João Pessoa e José Américo, que instituiram no Estado as mais elevadas e escrupulosos padrões administrativos».

MATO GROSSO: Nova mesa da Assembléia

PSD e UDN elegeram a nova Mesa da Assembléia Legislativa, reconduzindo à Presidência o pessedista Wilson Dias de Pinho. Os demais postos na Mesa estão assim distribuidos: 1.º Vice — Manoel de Oliveira Lima, UDN; 2.º Vice — Licínio Monteiro da Silva, PSD; 1.º Secretário — Manoel José de Arruda, UDN; 2.º — Mário Van den Bosch, PSD; 3.º — Ubaldo Monteiro da Silva, UDN; 4.º — Ranulfo Marques Leal, PSD. O PTB e o PSP perderam as suas posições na nova Mesa. (Correspondente).

S. PAULO: Carvalho recebe 49 prefeitos

S. PAULO —

Manifestando-se satisfeito com os resultados de sua excursão pela alta Sorocabana, o governador Carvalho Pinto frisou que «o mesmo o "expresso municipalista"» o permitiria receber 49 prefeitos e exarar 400 despachos em tão curto espaço de tempo».

No interior de seu gabinete de despacho, o governador do Estado atendeu a centenas de reivindicações apenas durante o fim-de-semana. Em Palmital, como já noticiamos, o governador fêz um apêlo à população que deverá confiar nas medidas do Govêrno e na Justiça.

O sr. Nereu César de Morais, secretário do Governador, informou à reportagem que os prefeitos dos municípios visitados precisariam de três meses para conseguir levar suas reivindicações aos Campos Elíseos e vê-las atendidas, tais os entraves naturais decorrentes da burocracia na sede do Govêrno. (Tsp-DC).

AINDA A CRISE DO PTB

As notícias aqui divulgadas sôbre a distribuição das cédulas sindicais e trabalhistas, dei motivo ao manifesto ontem divulgado pelo Diretório Regional do Partido, assinado em primeiro lugar pelo deputado Ivete Vargas e pelo sr. Frota Moreira, reafirmando fidelidade à chapa Lott-Jango e expressando confiança na unidade do Partido e no "esfôrço incessante de preservar êste partido da desfiguração da sua própria doutrina pelo condenável expediente de acumpliciá-lo com ideais subalternos e expedientes mesquinhos".

Afirma ainda o documento que o sr. João Goulart "êste bravo condutor do trabalhismo brasileiro, deve ser defendido e protegido acima de tôdas as vicissitudes e dificuldades".

O referido manifesto está assinado por 34 membros do Diretório Regional e foi enviado a todos os deputados federais e estaduais ligados à seção paulista, assim como aos prefeitos e vereadores do partido, para que êstes também o assinem.

Numa outra nota divulgada quase ao mesmo tempo, a deputada Ivete Vargas faz alusão à dissidência dentro do partido, dizendo que ela parte do "grupo numericamente insignificante e sem qualquer influência no partido. Acusa o referido grupo de querer paralisar a campanha Lott-Jango. Convém acentuar, também, as declarações do líder trabalhista na Assembléia, que, cumprindo determinações do sr. João Goulart, desmentiu tôda e qualquer insinuação sôbre sua participação no mo imento J-J, surgido em São Paulo.

R. G. DO SUL: Ainda a dissolução do PSD

PÔRTO ALEGRE —

"A dissolução do Diretório Regional do PSD, no Rio Grande do Sul, longe de representar agravo a quem quer que seja, tem apenas o sentido de dar maior firmeza à campanha do marechal Teixeira Lott no Estado" — disse o deputado Hélio Carlomagno.

Falando sôbre os assuntos tratados no Rio o parlamentar rio-grandense disse que sua viagem se relacionou com assuntos administrativos de diversas comunas gaúchas, tornando efetiva a orientação do PSD estadual, de proporcionar um clima de desenvolvimento ao Estado.

ENTENDIMENTOS

O deputado Carlomagno, aliás, pretendeu ter pedido a prover pessedista gaúcho no Rio das entrevistas que manteve com o secretário de Economia do RGS e deputado de Lima, Adri... ...da Viação e com o sr. Lúcio Meira.

O sr. Carlomagno, falando a respeito de algumas ações referentes à campanha sucessória presidencial, afirmou: "É evidente que mantive contato, de natureza político-partidária, com o ministro Amaral Peixoto. Pude verificar o cuidado que o presidente nacional do PSD de preservar a unidade do Partido, no país, colocando, precisamente, com o seu ação dos dirigentes estaduais. A dissolução do Diretório Regional, longe de representar um agravo a quem quer que seja tem apenas o sentido de dar maior firmeza à campanha lojista no Estado".

Finalizando suas declarações, o deputado Carlomagno disse que acredita estar nomeada dentro em breve a comissão reestruturadora que atuará com as atribuições de Diretório Regional nesta fase de preparação do quadro dos candidatos do partido". (Sucursal).

BRIZOLA VIAJA AO RIO

O governador Leonel Brizola viajará quarta-feira próxima para o Rio de Janeiro, onde assistirá a entrega, ao sr. Juscelino Kubitschek, do relatório da Comissão incumbida de implantar no Rio Grande do Sul a "Companhia de Aços Finos do Brasil".

Falando à imprensa, o chefe do Executivo gaúcho declarou que na mesma ocasião será assinado o contrato de financiamento que proporcionará ao Rio Grande do Sul a sua primeira indústria siderúrgica, devendo estar presentes ao ato o presidente Goulart, Lúcio Meira e representantes da CADEM. A "Fibra" será uma sociedade de economia mista, da qual participarão o governos do Brasil e do Estado, bem como um grupo de particulares. (Tsp.-DC)

MINAS: Ademar e a senatória

BELO HORIZONTE —

O sr. Ademar de Barros, candidato à Presidência da República pelo PSP, está sendo esperado nesta capital amanhã, terça-feira, segundo declarações dos líderes populistas mineiros a viagem do prefeito paulistano, tem caráter puramente político. Aqui, o candidato populista ao Palácio da Alvorada, tratará da escolha do candidato de seu partido à vaga deixada pelo senador Lima Guimarães.

Diante disso, os interessados na disputa dessa senatoria, já estão se movimentando, no sentido de ter a preferência do sr. Ademar de Barros. Entretanto, os nomes de maior ressonância dentro do Partido e da opinião pública são os do padre Clovis Sousa e Silva e da professôra Maria Nair. Por outro lado, nessa mesma ocasião será discutida com o sr. Ademar de Barros a posição do PSP mineiro em relação à vice-governança do Estado.

Escritor luso no Rio

RIO —

..Encontra-se desde ontem no Rio, para uma permanência de 15 ou 20 dias, o escritor português José Cardoso Pires, secretário-geral da União de Escritores Portuguêses.

Cardoso Pires é um dos nomes de maior evidência nas letras modernas de sua pátria, como contista e romancista de valor. Durante sua estada entre nós, manterá êle contatos com os seus colegas brasileiros e com entidades culturais interessadas num melhor intercâmbio entre os dois países.

QUEM É

O escritor José Cardoso Pires, de 35 anos, é autor de vários livros de ficção, destacando-se "Os caminheiros e outros contos", "Histórias de Amor" e "O anjo ancovado". Tem nos prelos portuguêses, a sair no próximo mês, em Lisboa, o livro "O nospede de Job", lançamento da Ulisseia.

Do jovem escritor luso, está à venda nas livrarias do Rio o volume "O anjo ancovado", lançado em 1958, e já em terceira edição.

Não aceitou indicação da candidatura: Minas

RIO, BELO HORIZONTE —

O sr. Paulo Pinheiro Chagas comunicou ontem ao marechal Teixeira Lott e ao presidente do PSD, sr. Amaral Peixoto, que não está disposto a aceitar o lançamento da sua candidatura a governador de Minas por movimentos dissidentes nem em articulações de partidos adversários. Divulgava-se ao mesmo tempo que, em Belo Horizonte, o sr. Ribeiro Pena aceitara o convite do PDC para candidatar-se à governança mineira.

O sr. José Maria de Alkmim, que vinha sendo apontado como articulador da "terceira fôrça" e de certa forma inspirador da retirada da candidatura do sr. Magalhães Pinto, tem negado, aos que o consultam, responsabilidade tanto num movimento como no outro, limitando-se a dizer que todo o seu esfôrço se dirige no sentido de consolidar a candidatura nacional do marechal Teixeira Lott, ao mesmo tempo que afirma existirem em seu Estado divergências profundas que não afetam contudo o plano federal.

PENA TENTA ALKMIM

O sr. Ribeiro Pena, logo depois de ser lançado candidato, procurou em Belo Horizonte, domingo último, o sr. Alkimim, a quem comunicou sua decisão. Segundo despachos da capital mineira, o ex-ministro da Fazenda foi "quase protocolar" embora manifestasse "simpatia" pela atitude do PDC e pela escolha do sr. Ribeiro Pena, com quem estêve aliado na convenção pessedista que indicou candidato o sr. Tancredo Neves.

Como se sabe o sr. Alkimim continua insatisfeito com a decisão da convenção mineira, mas não deseja agir em têrmos de dissidência. Prefere bater-se nos bastidores por uma revisão da solução dada em Minas ao problema da sucessão, situando-se, segundo diz, do ângulo do interêsse da candidatura do marechal Lott.

NA ÁREA JANISTA

O sr. Magalhães Pinto encerrou domingo, em Barbacena, sua excursão eleitoral com os srs. Jânio Quadros e Mílton Campos, dirigindo-se em seguida para Belo Horizonte. O diretório da UDN de Minas está convocado para o próximo sábado, dia 25, quando apreciará a atitude do presidente do partido em função do apêlo que lhe dirigiu o sr. Pedro Aleixo.

Embora os dirigentes udenistas de Minas insistam em retomar a candidatura do sr. Magalhães Pinto, crescem os indícios de que o deputado mineiro não pretende abrir mão de sua decisão.

O sr. Pedro Aleixo, em declarações à imprensa, disse manter-se estritamente nos têrmos da sua carta (não divulgada ainda), acrescentando que considera o sr. Magalhães Pinto "o único político udenista em condições de tomar a iniciativa da providência sugerida na sua carta, examinando a situação com os elementos de que tem conhecimento, se admitir que a sugestão feita merece acolhida".

Negou o sr. Aleixo que tivesse tido entendimentos prévios com próceres de outros partidos, bem como que tivesse consultado o sr. Magalhães Pinto antes de lhe dirigir a carta.

Jânio hoje no Ceará

SÃO PAULO —

O sr. Jânio Quadros seguirá, hoje, para o Ceará, onde permanecerá três dias, em prosseguimento de sua campanha eleitoral. Viajará êle em companhia do sr. Virgílio Távora, ex-candidato pela UDN ao govêrno daquele Estado, derrotado no último pleito pelo governador Parsifal Barroso.

Na noite de hoje, o sr. Jânio Quadros fará um comício em Fortaleza, tendo como um dos oradores o ex-ademarista Lino de Matos. Em seguida, viajará para o interior, pretendendo visitar diversos municípios cearensee.

CID TAMBEM

Os srs. Dinarti Mariz e Cid Sampaio irão ao Ceará para participar dos comícios do sr. Jânio Quadros. O candidato udenista pretende regressar a São Paulo no próximo dia 24, vindo, no dia seguinte, ao Estado da Guanabara, onde espera permanecer até o dia 26. (TSP-DC).

APOIO A LACERDA

Ouvido sôbre a candidatura do deputado Carlos Lacerda ao govêrno do Estado da Guanabara, o sr. Jânio Quadros declarou:

— Meu apoio à candidatura do sr. Carlos Lacerda é completo, integral. Julgo-o, mesmo, uma imposição da minha consciência de brasileiro. Veja-se a magnífica fôlha de serviços dêsse idealista infatigável na sua brilhante vida pública. É homem capaz, culto e honrado, cujo desassombro e cujo civismo o levam, sem hesitação, a qualquer empreendimento ou sacrifício para o bem da coletividade. Marcharemos juntos e nada nos separará.

Nilópolis inaugurou Comitê pró Lott-Jango

RIO —

Com a presença de diversas personalidades — entre as quais: a sra. Edna Lott; o sr. Paulo Coutinho Dutra, representante do marechal Teixeira Lott; deputados Bento Gonçalves, Celso Brant e Abguar Bastos; e capitão Hugo Amorim de Lima — foi inaugurado, em Nilópolis, RJ, o comitê nacionalista Lott-Jango, instalado na Travessa São Mateus, 22.

E' a seguinte a sua diretoria: presidentes, Carlos Alves de Oliveira Filho, Antero Melo e Zélio Barbosa; secretários, Adauri Fernandes, Ernani Jaques D'Ornelas e Lélio dos Santos Silva; tesoureiros, Otávio Azevedo e Armando Costa; propagandistas, Antônio Oliveira da Silva e Francisco Santana.

JERÔNIMO MONTEIRO

Por iniciativa do sr. Antônio Alves Duarte, prefeito municipal, foi instalado na sede do PTB da cidade de Jerônimo Monteiro, ES, o comitê municipal Lott-Jango.

Diretoria: presidentes, Antônio Alves Duarte, Nestor Gomes e José Carvalho; secretários, Mílton Pena-Forte Viana e Mário César; tesoureiros, Jarbas Vasconcelos e Urbano Onofre Madureira; conselho fiscal, Gil Antônio Fontoura, Florisbelo de Paula Lopes e Macolino Gomes Pinto; orador, José Porfírio da Silva.

FRENTE GUANABARINA

Da Frente Política Guanabarina — Rua da Assembléia, 11, 4.º andar, sala 404 — recebemos o programa contendo "um mínimo irrecorrível das reivindicações estaduais e populares", entre as quais: ação permanente, esclarecedora e popular de combate aos contratos e concessões de serviços públicos a estrangeiros; isenção do impôsto de transmissão na aquisição de casas próprias populares; isenção do impôsto de renda para todos os assalariados e servidores públicos federais, estaduais e municipais.

A FPG apoiará os candidatos populares Lott e Jango, e aquêles que vier a escolher e que considerar identificados com seus ideais.

NOTICIÁRIO

O noticiário para esta seção deve ser enviado ao Departamento de Promoções do DIÁRIO CARIOCA, Avenida Rio Branco, 25, telefone 23-3939.

Reunião atômica (com Prêmio Nobel) no Rio

RIO —

Dezenas de cientistas nucleares dos Estados Unidos, França, Argentina, Venezuela, Peru, Chile, Brasil e México estarão reunidos, nesta cidade, entre 27 do corrente e 7 de agôsto, como participantes da Segunda Escola Latina-Americana de Física, cujos trabalhos — cursos e seminários — se desenrolarão no Centro Brasleiro de Pesquisas Físicas.

Uma das grandes atrações do certame será o professor Chen N. Yang, Prêmio Nobel de Física de 1957, láurea obtida com o trabalho feito em colaboração com o professor T. D. Lee e que consistiu na proposta de experiências para verificar se é possível distinguir fisicamente a direita da esquerda, isto é, se as leis da natureza não se alteram quando se muda a orientação dos sistemas de coordenadas.

FINALIDADE

A Segunda Escola Latino-Americana de Física, instituída no ano passado, no México, e cuja finalidade é estreitar as relações culturais, notadamente no campo da física, entre os povos latino-americanos, oferecerá, paralelamente, a grande oportunidade de um encontro entre os cientistas brasileiros, dos centros de São Paulo, Recife e Pôrto Alegre.

O CERTAME

A sessão da Segunda Escola Latino-Americana de Física será consagrada a «Problemas de Física Nuclear de Altas e Baixas Energias», com os seguintes cursos:

«Os Problemas dos Multos Corpos», pelo professor Chen N. Yang; «Interação de Raios Gama com Núcleos», professor José Goldemberg (São Paulo); «Reações com Partículas Polarizadas», professor Oscar Sela (São Paulo); «Partículas Elementares: Fatos Experimentais», professor César Lattes; «Interação e Alta Energia de Nucleons, Pions, Fotons, e Partículas Estranhas», prof. Giampetro Puppi; e «Teoria das Partículas Estranhas», pelo professor Jaime Tiomno.

Além dêsses cursos, serão realizados seminários sôbre temas de interêsse na Física atual, com a participação dos físicos brasileiros e visitantes.

A Segunda Escola Latino-Americana de Física será patrocinada pelo Conselho Nacional de Pesquisas, Academia Brasileira de Ciências, Campanha de Aperfeiçoamento do Pessoal de Nível Superior, União Pan-Americana e pela UNESCO.

CONVIDADOS

Estarão presentes à Segunda Escola Latino-Americana de Física, dentre outros, os cientistas Joseph Lepore, Adem Bincer e S. P. Frantschi, dos Estados Unidos; Francoise Guérin e Pierre Lehmann, da França; Gleb Wathagin e Giampetro Puppi, da Itália; Francisco Medina e Tomaz Brody, do México; Manoel Bemporad, da Venezuela; J. J. Giambiejji, Juan Roderer, José Baceiro e J. Stobordrian, da Argentina; Antero Bueno e Alberto Vidal, do Peru; e Alex Trier Gabler, do Chile.

No Brasil já foram convidados os seguintes cientistas: Jacques Denon, Costa Ribeiro, Francisco Xavier Roser (Rio); Mário Schoenberg, Oscar Cintra do Prado, Marcelo Damy de Sousa Santos, Walter Schultzer, Eli Silva, Ernesto Hamburger, Luís Carlos Gomes, Paulo Leal Ferreira, Jorge Leal Ferreira, Abrão Zinermann e Pulua Aulus Pompéia (São Paulo); Francisco Magalhães Gomes (Belo Horizonte); e Darci Dilemburgo e Gerard Jacob (Pôrto Alegre).

JUIZ FOI PROMOVIDO: SALOMÃO

RIO —

O juiz Jorge Salomão foi promovido por merecimento, pelo governador Sette Câmara, para o cargo de Juiz de Direito da 4ª Vara Cível desta cidade. O magistrado formou-se em Direito, em 1949, pela Faculdade Nacional de Direito da Universidade do Brasil, e desde então tem servido nas Varas dos Feitos da Fazenda Pública. É professor titular da Cadeira de Direito Judiciário Penal da Faculdade Católica de Petrópolis e professor assistente da Cadeira de Direito Judiciário Civil da Faculdade Nacional de Direito da Universidade do Brasil.

Mais veloz ritmo na exportação de café

RIO —

Exortando aos membros da Junta Administrativa do Instituto Brasileiro do Café a que desenvolvam um esfôrço no sentido de conseguir a elaboração do Regulamento de Embarques ainda esta semana, o presidente da autarquia, sr. Renato da Costa Lima, na reunião do colegiado, garantiu que o ministro da Fazenda já dera instruções aos órgãos responsáveis pela política econômica nacional para procederem da mesma forma.

— Volto a insistir na necessidade de ganharmos tempo — assinalou — pois até o dia 16 dêste mês atingimos as 850 mil sacas exportadas e poderemos encerrar o período com uma exportação global de mais de 19 milhões de sacas da safra findante, iniciando a seguinte já com possibilidades de imprimir um ritmo ainda mias veloz às exportações.

INDUSTRIALIZAÇÃO

Ainda em sua exposição, o sr. Renato da Costa Lima abordou problemas que surgirão com o volume das safras futuras, solicitando a Junta a considerar desde logo, no regulamento de embarques, os meios que permitam garantir maior avanço na industrialização dos cafés baixos e a melhoria das qualidades de exportação.

— A industrialização será o fator básico da estrutura cafeeira do futuro — asseverou — servindo inclusive para manter estável o mercado, pela retirada do excesso de produção que tanta pressão exerce nos preços. Se para o ano que vem tivermos uma quota para a indústria e outra para o comércio, teremos estabelecido um assoalho firme no qual repousará todo o desenvolvimento da cafeicultura brasileira.

EXCEDENTES

Finalizando, o sr. Costa Lima declarou que o govêrno está considerando o problema dos excedentes da safra, a fim de encontrar uma solução que permita o início da comercialização da safra 1960-61 sem quaisquer entraves.

Sentença contra Prestes

RIO —

O juiz José Monjardim Filho, titular da 3.ª Vara Criminal, dirá sexta-feira, com precisão, a data em que fará a leitura da sentença no processo em que o sr. Luís Carlos Prestes é acusado de crime contra a segurança do país.

O líder do extinto Partido Comunista do Brasil é acusado, juntamente com companheiros de ideologia, de lançar manifestos ao povo, concitando-o a se revoltar contra o regime legalmente constituído.

SENTENÇA

O juiz da 3.ª Vara Criminal não quis adiantar o sentido que dará à sua decisão. Limitou-se, tão-sòmente, àquêle esclarecimento — dia em que anunciará a leitura da sentença — sem mesmo informar se já iniciou a elaboração de sua sentença.

AQUILINO NÃO ESTÁ DETIDO

RIO —

Em nota distribuída à imprensa, a propósito das notícias, divulgadas pelos jornais, sôbre a prisão do escritor Aquilino Ribeiro, a Embaixada de Portugal esclareceu "com base em informações recebidas de Lisboa" que o autor de "Quando os Lobos Uivam" não foi nem se encontra detido.

DR. BOA VISTA NERY
CLÍNICA MÉDICA
AV. GRAÇA ARANHA, 174
Edif. Antônio Severo
3.ª, 5.ª e sábado, das 14 às 18 horas — Tel.: 22-7868

Lott-Jango têm apoio total: diz Temperani

BRASÍLIA —

O deputado Temperani Pereira (PTB gaúcho) embarcou para Pôrto Alegre, a fim de participar de um programa de televisão em companhia de outros parlamentares gaúchos, quando abordará temas relacionados com o desenvolvimento brasileiro e, de forma especial, do seu Estado.

Falando-nos no aeroporto, a respeito dos rumores de que o marechal Lott e o sr. João Goulart, não estão recebendo o devido apoio por parte dos elementos ligados ao sr. Juscelino Kubitschek, disse-nos o sr. Temperani que "êsses boatos correm por conta apenas da Oposição".

INTRIGA

— Corre, por conta de intrigas da Oposição, êsse boato de que os candidatos Lott e Jango não estão merecendo o apoio decisivo das correntes políticas que os apoiam. Pelo sim, pelo não, estamos "arremangados e correndo o Brasil todo na propaganda da chapa nacionalista".

E continuando: "Acredito, acima de tudo, na politização do povo brasileiro, que sabe ligar os interêsses de sua Pátria com os candidatos Lott-Jango, que apresentam um programa de desenvolvimento econômico baseado no nacionalismo. O povo não se deixará levar por "slogans" moralistas e diversionistas que são usados pelos adversários, sem a devida coragem para enfrentar os grupos econômicos que estão infelicitando a Nação".

DEMAGOGIA

— Eis porque — disse o sr. Temperani Pereira — em vez de "Petrobrás", disciplinação de capitais estrangeiros e 'Eletrobrás", falam demagogicamente em passouras e mãos limpas. Nada mais do que falta de coragem, covardia e acumpliciamento".

Finalizando: "Lott e Jango estão comprometidos com o povo brasileiro para uma obra que exige coragem e decisão: continuar o desenvolvimento do país, dando a êsse desenvolvimento um sentido popular, de tal maneira que o povo brasileiro veja melhorar as condições do seu caderno de armazém. Lott não será um mero continuador da obra desenvolvimentista do presidente Juscelino, mas muito mais do que isso: será o presidente que dará o alcance e o significado do nosso desenvolvimento, que se medirá por um bem-estar popular e soberania plena do Brasil, que se livrará da pressão de grupos estrangeiros".

RIO-BAHIA

Concorrem 17 firmas aos primeiros trechos

Ontem, no auditório do Departamento Nacional de Estradas de Rodagem, perante a «Comissão de Concorrências de Consultas e Obras», constituída pelo engenheiro Lauro Diniz Gonçalves (presidente), Cláudio Pestana (engenheiro), Roberto Ribeiro, Belmiro P. Tavares Ferreira, Salvador Schmidt, Plínio Neuenschwander (engenheiros), e Fernando Carneiro (secretário) foram recebidas as propostas apresentadas por 17 firmas para os trabalhos de melhoramentos e pavimentação dos primeiros trechos da rodovia Rio-Bahia.

As firmas concorrentes foram as seguintes: Andrade Gontijo, Construtora Oxford, Arnaldo Dietrich, Paviterra, Dete, Estevão Marinho, Metropolitana, Domingos Giobbi, Rodoferrea, Incosa, Sintral, Alcino Vieira, Consórcio Construtor Vale do Piracicaba, Sociedade Operacional de Equipamentos, Brasil Construtora, e Cerval.

Na foto, momento em que se iniciavam os trabalhos da Comissão.

ASTENIA SEXUAL

Voronoff revolucionou a Medicina demonstrando a possibilidade da restauração das energias perdidas e do vigor sexual. Chamamos pois a atenção da classe médica para a fórmula do TONOKLEN (comprimidos) destinada à restauração das funções genitais. Nas drogarias ou pelo reembôlso Caixa Postal, 4 — Tijuca. Rio. Tel.: 48-3087. — Peçam literatura gratis

Dr. Joaquim J. Ferreira
CIRURGIA HEMORROIDAS
Consultório: Rua Alcindo Guanabara, 21 — 19º andar
Têrças, Quintas e Sábados de 14 às 16 horas. — Telefone: 42-5419
Residência: 58-8816

Teresópolis

Vende-se lindo sitio limitado com riacho, área de 10.000 m2. Pagamento em 70 meses, sem entrada, a partir de 3.000,00 cruzeiros por mês, sem juros. Telefonar para o sr. GREGORY. — Telefones: 23-8976 e 43-3328. Av. Presidente Vargas, 534 — 2.º andar.

FOME TRAZ SANTA CRUZ AO BRASIL

RIO —

Procedente de Santiago do Chile, chegará amanhã a esta cidade, para uma visita de cinco dias, o diretor-regional da FAO para a América Latina, sr. Hernán Santa Cruz. Sua viagem prende-se à Campanha Mundial contra a Fome, promoção de âmbito internacional que, sob a liderança da Organização de Alimentação e Agricultura das Nações Unidas, deverá instalar-se oficialmente no próximo dia 1º de julho.

CÂMARA LEGISLATIVA

Emendas para Plano Dentro de dez dias

RIO —

A Comissão de Administração marcou, ontem, o prazo de dez dias aos vereadores para que apresentem emendas e sugestões para o Plano de Classificação de Cargos e Funções, com o objetivo de apressar o mais possível a tramitação da matéria.

O presidente da Comissão, sr Domingos d'Angelo, informou que já se encontram à disposição do órgão, trabalhando na confecção do substitutivo que será apresentado a plenário, os técnicos da Secretaria do Interior, srs. Emanuel Guimarães e Abraão Antônio Job.

HOMENAGEM A LACORTE

Tôda a sessão foi dedicada à memória do vereador recentemente falecido, sr. Cristiano Lacorte. Estiveram presentes os srs. Fernando e Orlando Lacorte, irmãos do representante falecido, além de numerosos amigos da família. Falaram os srs. Raul Brunini, Horácio Franco, Sales Neto, Jair Martins, Isac Iseksohn, Paulo Areal e outros. O sr. Celso Lisboa, na presidência, associou-se às homenagens em nome da Mesa.

CONVOCAÇÃO DE SUPLENTES

O sr. Jair Martins pediu à Mesa que convoque os suplentes dos srs. Gladstone Chaves de Melo e Dulce Magalhães, do PDC, que abandonaram a Câmara há mais de 60 dias consecutivos, perdendo, assim, o mandato por fôrça da Lei Orgânica e do Regimento Interno.

BUSTO DE LEÔNCIO CORRÊA

A sra. Lígia Bastos sugeriu à Comissão de Finanças a inclusão no Orçamento da verba de 200 mil cruzeiros para a ereção, no Passeio Público, de um busto de Leôncio Corrêa, em reconhecimento aos assinalados serviços prestados à cidade.

LEVANTAMENTO DA SESSÃO

Após falarem os oradores sôbre o sr. Cristiano Lacorte, a sessão foi levantada ainda em sua homenagem.

VITAPHOSPHAN

Com Vitamina B1, B2, B6 e Nicotinamida
TONICO DOS MUSCULOS
TONICO DO CEREBRO
TONICO DOS NERVOS
TONICO DO CORAÇÃO
Pedidos: Caixa Postal, 4 — Tijuca
Rio — Telefone: 48-3087

NERVOSOS o prof. MAURICIO DE MEDEIROS mudou seu consultório para a Rua da Quitanda, 3 — salas 811 e 812, onde dá consultas às 2as., 4as. e 6as. de 9 horas ao meio-dia. — Marcar hora telefonando tôdas as manhãs para 22-5941.

Diario Carioca

TERÇA-FEIRA, 21 DE JUNHO DE 1960

Fundado em 17 de julho de 1928

Nossa opinião

Unidade de Minas

A CRISE aberta na oposição mineira está sendo explorada no sentido de atingir outras áreas. Velhos inconformismos e descontentamentos são mobilizados para provocar alterações nos esquemas assentados pelas direções partidárias com ampla base em movimentos de opinião pública.

O PSD, o PR e o PTB de Minas estão no dever, contudo, de se vacinarem contra as provocações, impedindo que o desapreço de correligionários pelas decisões partidárias resulte em abalos numa estrutura política, que é fundamental ao êxito do movimento nacional pela eleição do marechal Lott e do sr. João Goulart.

A unidade das fôrças situacionistas mineiras é essencial ao êxito do movimento nacional, que se inspira, como é notório, na necessidade de dar continuidade à excelente obra administrativa do presidente Juscelino Kubitschek. Mais do que qualquer outro Estado, Minas tem portanto dever de solidariedade para com a chapa popular e êsse dever se exprime inicialmente pela imposição da unidade do sólido esquema partidário que, tendo dado a vitória em 1955 à chapa JJ, deverá, em outubro próximo, ratificar êsse triunfo com a eleição do marechal Lott.

E' evidente que essa unidade deve ser procurada nos termos de composição regional. O PSD atendeu às sugestões das massas partidárias locais lançando a candidatura do sr. Tancredo Neves, que foi imediatamente prestigiada pelo PR e o PTB, partidos que se desentenderam apenas em relação ao problema da vice-governança. Tudo indica que o nome do secretário da Fazenda continua a encontrar ampla receptividade entre os eleitores e sua identificação com o movimento lotista faz do candidato um ponto de apoio do esquema nacionalista e popular.

O sr. Paulo Pinheiro Chagas, cujo nome foi lembrado por próceres dissidentes, recusou-se a encampar iniciativas que comprometam a unidade do situacionismo mineiro e nacional. Infelizmente, o sr. Ribeiro Pena, derrotado na convenção pessedista pelo sr. Tancredo Neves, não entendeu do seu dever o esfôrço de superar ressentimentos pessoais para pôr-se a serviço da causa comum.

De qualquer forma, cumpre uma ação adequada e imediata para preservar a unidade do sistema, indispensável ao êxito em Minas e ao triunfo na órbita federal. O PSD não pode deixar que a Oposição transforme sua própria crise em crise da situação, pois isso importaria, da parte do govêrno, no reconhecimento da fragilidade do seu comando e da absoluta falta de contrôle dos elementos que coordenou para uma solução. O PSD mineiro não se deve deixar atingir pelas provocações do adversário, cabendo-lhe, antes de qualquer coisa, procurar o caminho da integração de tôdas as suas fôrças para garantir o êxito dos objetivos nacionais e locais do PSD, do PTB e do PR.

A Constituição carioca

OS PROBLEMAS da Guanabara estão sendo estudados pelos podêres públicos e entidades de classe. Procede-se a um levantamento geral das possibilidades econômicas da nova Unidade autônoma da Federação, tendo em vista estimular o seu comércio interno e externo e a sua industrialização, inclusive o movimento turístico.

Tudo muito certo e oportuno. Não se pode esquecer, entretanto, a prioridade que exige a organização político-administrativa do Estado. Parece-nos que o governador Sette Câmara deve designar uma comissão de juristas, economistas e administradores para elaborar anteprojeto de Carta Magna a ser oferecido aos constituintes como documento de trabalho.

Seria excelente colaboração aos deputados que terão de plasmar a Constituição carioca. Foi assim que procedeu o Govêrno Provisório, em 1933, quando instituiu a chamada "Comissão do Itamarati". Seu esbôço de Estatuto Político teve excelente acolhida e se revelou muito útil à Constituinte que elaborou a Carta de 1934.

Não esqueçamos de que o prazo concedido aos representantes do Estado para a sua construção legislativa é apenas de quatro meses. Sua missão será facilitada se dispuserem de um texto para as convenientes discussões e emendas.

"Corbeille" de manjericões

CAUSOU penosa impressão a lista dos candidatos da UDN à Constituinte da Guanabara. Os nomes indicados são inexpressivos, na sua imensa maioria.

Há, por exemplo, um jovem diplomata, que vive no estrangeiro, certamente escolhido por ter papai senador. E dois antigos deputados, que não foram reeleitos no último pleito, sendo que um dêles faz política na Bahia. No conjunto, a bancada lembra uma "corbeille" de manjericões, com alguns cravos brancos de melhor apresentação.

Evidentemente, a equipe não honra o partido que se diz detentor do monopólio da cultura jurídica, da técnica administrativa e da ciência econômico-financeira do Estado e do país. O gabarito da turma, salvo raras exceções, pode ser considerado, do ponto-de-vista cultural, dos mais baixos na vida partidária da terra carioca. Estão no nível dos antigos vereadores, que os líderes udenistas sempre trataram com soberano desprezo.

A sua "renovação" lembra a "bossa nova", tão velha quanto o lundú, que os antigos "salões" da Côrte condenavam de público, mas, cantavam com emoção na intimidade familiar.

Capacidade

NO ÚLTIMO fim-de-semana dois aviões da Panair sofreram avarias nos seus motores. Um, com quarenta e seis passageiros, na linha Rio-Belém; outro, com cinquenta e um, no vôo Recife-Dacar. Em ambos os casos se constatou a perícia da tripulação. E, também, a excelência do material, que resistiu às duras provas a que foi submetido.

No aparelho que se destinava ao Norte as coisas se passaram de modo tão secreto que só ao pousarem de regresso no Galeão foram os viajantes informados dos perigos que passaram. No outro, em pleno Atlântico não houve como manter êsse sigilo humanitário. Um motor pegara fogo, chamando a atenção de todos, logo se desprendendo e produzindo grande abalo e certo pânico a bordo. Mesmo assim, em meio aos preparativos para uma possível descida ao mar, o comando da aeronave conseguiu manter a disciplina e retornar ao aeroporto dos Guararapes, onde desceu de "barriga", sem qualquer acidente pessoal.

O episódio evidenciou a capacidade técnica e moral do pilôto, que realizou proeza digna da admiração dos círculos competentes em todo o mundo. Os homens da Panair honraram a pátria do "Pai da Aviação"

O corte de Farani

AS obras do alargamento do corte de Farani deveriam estar concluídas no prazo de seis meses. Foi o que se divulgou há quase dois anos, quando tiveram início. Desde então ficou congestionado o tráfego entre Laranjeiras, Flamengo e Botafogo, à vista do engarrafamento das ruas Marquês de Abrantes e Senador Vergueiro, por onde circulam atualmente os veículos nas "mãos" estabelecidas.

Parece que tais inconvenientes devem ser removidos, pois já se arrastam por longo espaço de tempo. Não pretendemos que se ultimem ràpidamente os trabalhos do túnel Catumbi-Laranjeiras, nem o alargamento de Pinheiro Machado e o viaduto da Praia de Botafogo. Isso seria pedir muito. Desejamos apenas que se restabeleça o trânsito pelo corte, a fim de melhorar as condições da circulação no local. O próprio Governador do Estado, que tem o seu Gabinete no Palácio Guanabara, deve sentir de perto os transtornos que decorrem da obstrução daquela passagem.

Acreditamos que uma recomendação do sr. Sette Câmara poderá resolver êsse importante problema da cidade.

BRASÍLIA E SEU RITMO

MAURÍCIO DE MEDEIROS
(Da Academia Brasileira de Letras)

RIO —

VOLTEI a Brasília, desta vez por mais alguns dias do que das anteriores. Afinal, é lá que está o govêrno da República com seus três Podêres. Qualquer assunto de maior monta, só pode ser resolvido lá, pois que ninguém pode confiar no serviço de comunicações postais e telegráficas. Lá me informaram que uma carta para ir da sede do serviço postal ao Palácio do Congresso, levou 13 dias...

Êsse súbito afluxo de gente, que tem coisas a tratar com o govêrno da República, é que tem causado muitos dissabores aos que para lá viajam e de lá voltam falando mal da nova capital. E' que o único hotel decente e habitável é o Brasília Pálace que só tem 150 apartamentos, dos quais grande número ocupado por parlamentares que não quiseram ainda habitar os apartamentos que lhes foram destinados, provàvelmente por estarem sem as respectivas famílias e não saberem como dirigir um lar sem mulher.

São inconvenientes, porém, provisórios, pois que vários hotéis estão já construídos, e no ritmo de Brasília, ficarão prontos em pouco tempo.

Porque esta foi uma de minhas verificações em minha última viajem à nova capital: é que a afirmação de que o ritmo de trabalho se atenuou muito depois da inauguração da capital, não corresponde a verdade.

Lá estive há menos de um mês. Voltando encontrei em fase de acabamento inúmeras construções de que eu mal percebera a estrutura em minha viagem anterior. A verdade é que se trabalha ativa e intensamente e que, agora, que a iniciativa privada se convenceu de que Brasília é mesmo uma realidade, a febre de construções é ali intensa e visível.

Visitei, por exemplo, as obras do Hospital Distrital superiormente dirigidas pelo dr. Ernesto Silva. Vi um formigueiro humano de operários a trabalharem com uma diligência que não se vê em obra alguma do Rio de Janeiro. Segundo os cálculos, em janeiro de 61 a obra estará terminada. E um hospital modelar como será o Distrital de Brasília é de construção extremamente difícil, pois que há que tudo colocar no devido tempo nos lugares próprios, como canalizações para água quente, para água fria, para oxigênio, para comunicações telefônicas, para rádio e televisão, para condicionamento do ar etc. etc. Tudo isso tem as suas fases de instalação no lugar de destino e a construção tem de ser feita num ritmo sincronizado com essas fases.

Visitando depois as obras da Escola-Parque, vi o empenho com que o mestre de obra, — um negro alto com uma bela voz de baixo profundo — anunciava ao mesmo dr. Ernesto Silva que dentro de quatro meses tudo estará pronto.

Isso é que encanta e surpreende o visitante: êsse sentido de responsabilidade e essa compreensão que faz com que as obras de Brasília caminhem como um todo, em que todos se sentem na obrigação de dar o máximo, seguindo o exemplo do presidente Kubitschek, que, de vez em quando toma o seu hilicóptero e vai pessoalmente inspecionar o andamento de tudo. Tem-se a impressão de que os responsáveis pela construção de Brasília consideram tudo aquilo como um trabalho de equipe em que todos levem dar o máximo de seu esfôrço e foi isso o que pude verificar, vendo a seriedade e diligência com que os próprios operários se entregam à sua laboriosa tarefa.

Não houve diminuição no ritmo das obras. Trabalha-se com intensidade e afã. E quem vê a cidade, em curtos intervalo de tempo e nota as grandes diferenças, não tem dúvidas em afirmar que já no fim do atual período de govêrno Brasília oferecerá muito mais conforto aos que precisarem ir à capital do Brasil. Será de fato uma capital em funcionamen[to]

INSTITUTO LIBERA PINHO

RIO —

MEDIDAS capazes de restabelecer o comércio de exportação de pinho para o nosso principal mercado consumidor, a Argentina, acabam de ser tomadas pelo Instituto Nacional do Pinho, a primeira sendo a liberação de um contingente de 20 milhões de pés quadrados destinados àquele mercado, e determinando a distribuição dêsse montante pelos diversos pontos de exportação.

Complementam tal determinação, o propósito de manutenção do regime de contingenciamento em vigor, não sendo distribuídas novas cotas enquanto não tiverem sido colocadas as anteriores, bem como a absoluta proibição de quaisquer vendas fora do regime de quotas.

PRECAUÇÕES

Falando à reportagem sôbre o assunto, o sr. Aristides Largura, presidente do Instituto Nacional do Pinho, disse que a intranquilidade emergente resultou da paralização desde junho de 1959, das compras do mercado argentino, que não estêve pròpriamente fechado, mas retraído. "Sucede que, na previsão da reforma cambial que se preparava na Argentina em fins de 1958, os importadores daquele país procuraram precaver-se e fizeram compras acima das necessidades normais de seu consumo no segundo semestre de 1958 e primeiro de 1959, de que resultou terem, em junho de 1959, estoques acumulados calculados em 120 milhões de pés quadrados. Acresce — continuou o presidente do INP — que nessa altura da crise aquêle país amigo atravessava a fase mais aguda da depressão econômica que o afetou e que provocou a paralização quase total das obras.

Sòmente agora se estão verificando sinais positivos e animadores de que aquela grande Nação já superou essa fase de depressão, entrando no caminho da recuperação, isto é, do ativamento de sua vida econômica. É por isso que no decorrer dêsses doze meses, regulares estoques se acumularam nos portos de exportação, criando uma difícil situação financeira para aquêles que exercem atividades nesse setor da economia nacional".

Depois de exaltar a decisiva colaboração do sr. Inácio Tosta Filho, diretor da CACEX, que permitiu ao Instituto do Pinho levar aos madeireiros a assistência financeira que evitou o colapso, o sr. Aristides Largura assegurou que a distribuição de um novo contingente de 20 milhões de pés quadrados para suprir o mercado argentino obedeceu a razões diversas: a primeira para atender ao aspecto social que se apresentava com certa gravidade no pôrto de Itajaí, em Santa Catarina. A falta de contingentes disponíveis em mãos dos exportadores que operam naquele pôrto estava determinando a sua paralização, com gravíssimas conseqüências para a laboriosa população local. O embarque de madeira é altamente preponderante no pôrto de Itajaí. De outra parte, era necessário atender outros setores como Joinvile, Florianópolis, Laguna e Rio Paraná, que se encontravam, igualmente, à míngua de cotas disponíveis para suprir o interêsse de compras, cada dia mais evidente, do mercado argentino

NÚMEROS

Pelos números, o maior comprador do nosso pinho no ano passado foi a Argentina, que já vem liderando estas importações há bastante tempo, com quase 450 mil metros cúbicos. O segundo comprador foi o Reino Unido, com 195 metros cúbicos (24,1%), seguido da Republica Federal Alemã, com 35 mil metros cúbicos, aproximadamente, ou 6,9 por cento.

Quanto aos Estados produtores, as estatísticas assinalaram três: Santa Catarina, com 56,5%; Rio Grande do Sul, com 23% e Paraná, com 20,5 por cento.

O Que Se Diz:

... QUE o problema de refeições em Brasília para funcionários e parlamentares deixou de existir, pois estão elas servidas agora pelas cantinas de vários Institutos, pelo restaurante improvisado do Congresso e por mais dois restaurantes que o Grupo de Trabalho inaugurou esta semana...

●

... QUE segundo é corrente em Brasília, o deputado José Bonifácio está aconselhando a diversos funcionários da Câmara que não se transfiram tão cêdo para a nova capital, por falta de condições de acomodação e confôrto...

●

... QUE numerosos telespectadores estão telefonando às emissoras de televisão cariocas protestando contra um anúncio de propaganda da candidatura do sr. Ademar de Barros à presidência da República...

●

... QUE a causa do protesto em questão consiste em que o anúncio do supradito candidato tem como fundo uma cruz suástica, símbolo do nazismo e agora da luta anti-semita...

●

... QUE se já não bastassem as renúncias, marchas e contramarchas quanto à vice-presidência na chapa do sr. Jânio Quadros, estão aparecendo faixas pela cidade, apresentando o deputado Castilho Cabral como a solução...

PLANALTO E ARREDORES

PRESENÇA DE JK EM BRASÍLIA

TEMOS comentado com pessoas próximas do presidente da República, a importância decisiva de sua presença prolongada em Brasília, como fator de fixação da nova capital. Essa presença não produz efeitos mèramente de ordem formal, no sentido de que ali no Planalto se encontra o Poder Executivo, na encarnação do seu chefe supremo. Significa também irradiação de confiança e entusiasmo a quantos participam de qualquer modo, da obra mudancista.

* * *

QUANDO o presidente é obrigado, por fôrça de compromissos políticos, administrativos ou sociais, a ausentar-se de Brasília, sente-se logo na área dos Três Podêres uma repercussão geral de afrouxamento e um mal-estar indisfarçável em todos os círculos responsáveis, principalmente quando êsses deslocamentos se fazem no rumo do Rio de Janeiro. Infelizmente, o sr. Juscelino Kubitschek não pode, em princípio, evitar certos compromissos que afinal estão na essência de sua atribuição de governar, e de governar um país de dimensões continentais. Mas seria ideal que fôssem reduzidos ao mínimo indispensável, que as ausências nunca excedessem de 24 horas, e que sobretudo não incomodassem JK para os atos de estrita natureza social, para as festinhas inconsequentes a mil quilômetros de distância.

* * *

E' um crime contra a obra mudancista, pela qual o sr. Juscelino Kubitschek deu uma quota de trabalho, dedicação e obstinação sem paralelo na nossa história — é um crime contra Brasília que estejam a arrancá-lo de lá para apadrinhar homenagens e inaugurações menores, casamentos, batizados e outros martírios do gênero. Em têrmos realistas, a presença de JK em Brasília significa necessàriamente mais presença de congressistas, de ministros, de altos chefes da administração, mais febre de vida na capital da República. E' claro que tudo isso significa uma sobrecarga terrível, para um homem que alienou tôdas as suas energias municiando o ritmo dos 50 anos em 5. Mas é o passo final que não lhe pode faltar à via-crucis de Brasília, também caminho de glória.

* * *

TARIFAS TELEFÔNICAS

HÁ PERIGO de que a demagogia procure dar ênfase a certas reclamações, simplesmente instintivas, contra as tarifas fixadas para o serviço telefônico urbano em Brasília. Pela primeira vez, entre nós, logra-se estabelecer um preço tanto quanto possível realista no campo dos serviços públicos, antes que exista uma Câmara de Vereadores para botar tudo a perder, repetindo a situação de calamidade do Rio de Janeiro. A NOVACAP, através dessa flôr de sujeito que é o sr. José Paulo Viana, comandante vitorioso da batalha das comunicações de Brasília, vai promover uma campanha de esclarecimento, para demonstrar ao público, enquanto é tempo, que mais vale ter telefone pelo preço real (e que o serviço custa caro mesmo) do que não ter telefone *a preço de liquidação.*

* * *

HISTÓRIA DE MINISTROS

"O Cruzeiro" contou o episódio Batista Ramos-Sebastião Paes de Almeida, em que depois de penosa busca telefônica, o ministro da Fazenda descobriu que o ministro do Trabalho morava no apartamento imediatamente abaixo do seu, em Brasília. Mas a história continua. Cinco minutos depois a empregada do sr. Batista Ramos procurou-o meio alarmada: "Patrão, tem um homem aí na porta da cozinha, de roupão e pés descalços, dizendo que é ministro da Fazenda e que quer falar com o senhor. Deixo entrar?".

* * *

ISRAEL NA BERLINDA

O NOME do prefeito Israel Pinheiro vem demoradamente à baila, num dêsses fraternais encontros de Brasília, em que as pessoas esquecem suas diferenças partidárias e, com isso, não raro se redescobrem e se humanizam. Revela-se, nessa conversa, que o sr. Israel Pinheiro era o candidato pessoal do presidente Kubitschek para o govêrno de Minas, o que não foi adiante por motivos: posição inarredável do governador Bias Fortes em favor do sr. Tancredo Neves e nenhum trabalho do atual prefeito para fixar seu próprio nome no partido, deixando que as coisas corressem por conta própria. Os srs. Rondon Pacheco e Guilherme Machado contam, por sua vez, que a UDN mineira teria apoiado tranquilamente a candidatura Israel ao govêrno do Estado, em 1955.

PEDRO GOMES

Panorama Econômico — NO BRASIL E NO MUNDO

Política externa do Brasil criou o BID

UMA demonstração da nova mentalidade brasileira, a qual se irradia desde as concepções de dinâmica da industrialização interna até o domínio internacional, foi observada, ontem, na entrevista coletiva que o presidente do Banco Interamericano do Desenvolvimento, Felipe Herrera, concedeu à imprensa, por motivo de sua passagem pelo nosso país.

Salientou, a certa altura, que a instituição que preside é, sem contestação, um resultado da Operação Pan-Americana, idealizada pelo sr. Juscelino Kubitschek, e da própria política intercontinental do Brasil.

A OPA, como já, familiarmente, foi denominada, constitui-se, realmente, num fenômeno novo na diplomacia latino-americana que, durante muitos anos, manteve-se, discretamente, dentro dos padrões rígidos estabelecidos em sucessivas gerações que dirigiram, de maneira estática os rumos da política exterior. A Operação se enquadra dentro da realidade contemporânea brasileira: agressividade nas realizações, coragem nas resoluções e uma determinação irresistível de sobrepujar o subdesenvolvimento, transformando a fisionomia eminentemente agrícola nacional, dando ao Brasil a posição de destaque e de liderança que lhe cabe no mundo atual, sem que, contudo, seja, de leve sequer, afetada a nossa tradição de respeito ao direito de igualdade das nações.

Por outro lado reconhecem os demais países latino-americanos, através da voz abalizada do sr. Felipe Herrera, a divisão, em dois grupos, das comunidades continentais: um, composto de economia com metas definidas, o caso brasileiro; outro, das demais, de países sem planejamento, carecendo de desenvolver tôda a sua infra-estrutura, mas até o momento sem programas de envergadura.

E, por essa razão, o próprio Banco Interamericano terá de contar com um fundo especial, para projetos fora do conjunto organizado para operações tradicionais.

Fomos o primeiro país a depositar a parcela inicial das quotas que lhes cabem, no BID. E, pela primeira vez, numa instituição internacional de crédito, o bloco latino-americano detém a maioria dos depósitos, com 60 por cento. Os Estados Unidos participam, sòmente, com 40 por cento. Um equilíbrio, portanto. Que deve, porém, ser mantido dentro dos princípios brasileiros.

Trigo: problemas

O ministro Barros Carvalho, da Agricultura, está sendo esperado em Pôrto Alegre, no próximo dia 28, para uma permanência de 48 horas, durante as quais manterá contatos com o govêrno do Estado e com representantes dos produtores de trigo. Serão examinados, na oportunidade, os problemas da triticultura rio-grandense. Tôdas as providências já foram determinadas pelo governador Leonel Brizola para que ao ministro seja feita uma ampla exposição sôbre o assunto. — (TP-DC).

Frete em cruzeiros

A Conferência de Fretes Brasil-Estados Unidos-Canadá, com sede em Nova Iorque, vem de concordar em que o pagamento do frete e outras taxas, cotados em dólares, incidentes sôbre as cargas transportadas em sua esfera de ação e que se destinam aos Estados Unidos, pode ser efetuado das seguintes formas, à escôlha do transportador: em saques à vista, aprovados em moeda dos Estados Unidos; por meio de uma carta de crédito irrevogável, aprovada também naquela moeda; em moeda nacional do país, à taxa de venda para dólares americanos, cotada pelo Banco do Brasil no mercado livre, por ocasião do fechamento do dia anterior ao do pagamento do frete.

Desmentido

Falando à reportagem credenciada em seu gabinete, o governador do Rio Grande do Sul, sr. Leonel Brizola desmentiu categòricamente a notícia de que seu govêrno estaria cogitando de entregar a exploração dos serviços do Instituto Rio-Grandense da Carne a uma emprêsa particular. — (TP-DC).

Para Petrobrás

A "Stewart & Lloyd", especializada na fabricação de tubos de aço, exportou em maio último 17 mil e 500 toneladas de canos destinados a três grandes projetos no Brasil, Alasca e Índia, segundo comunicou recentemente essa companhia.

O pedido do Brasil, cujo valor ascende a 650 mil libras esterlinas, foi obtido pela "Stewart & Lloyd", frente a uma forte concorrência internacional. Fêz a encomenda a Petróleo Brasileiro S. A. — Petrobrás — e compreende tubos sem costura e soldados, que serão utilizados na terminal marítima da Guanabara, que abastecerá a refinaria de Caxias. (BNS-DC)

Faltam navios

A falta de navios em Recife, está provocando grande estocagem de cimento, calculando-se em 250 mil o número de sacos retidos nos armazéns desta cidade.

Estiveram reunidos diversos industriais na sede da FIEP, os quais, decidiram enviar em telegrama ao presidente do Lóide, pedindo urgência de praça no navio "Bandeirante". — (TP-DC).

Cacau: preços

O jornal londrino "Financial Times", comentando a decisão do Brasil de retirar-se do mercado do cacau por algum tempo, escreveu hoje: "A colheita de verão de Ghana é menor do que se previa. Por êsse motivo, o Brasil continua sendo o principal país produtor e pode, portanto, com suas manobras, influenciar consideràvelmente os preços. Mas isso não implica que deva considerar-se certa uma alteração na atual tendência baixista".

Como conclusão, o órgão da "City" acha que só o reatamento das conversações entre as autoridades brasileiras e africanas sôbre a estabilização dos preços pode fazer-lhe subir. (FP-DC)

Nordeste: obras

O Conselho Deliberativo da SUDENE Recife, no próximo dia 29 do corrente. Nessa ocasião apreciará o problema da discriminação do crédito especial de 750 milhões de cruzeiros que foi destinado pelo govêrno federal para as outras básicas na região nordestina. — (TP-DC).

Vinho do Pôrto

O Vinho do Pôrto e as aguardentes portuguêsas registraram êste ano nos Estados Unidos um aumento de consumo de 40 e 25 por cento respectivamente — segundo declarou em Nova Iorque o produtor e exportador português Clemente da Silva, depois de uma visita de inspeção a mais de uma centena de retalhistas e armazenistas daqueles produtos. (ANI-DC)

COPERBO

Numa Sociedade Anônima em que seis acionistas entraram com uma ação de 50 cruzeiros cada um, e o governador Cid Sampaio subscreveu os Cr$ 499.999.700,00 restantes, fundou-se em Recife, no próprio gabinete governamental a Companhia Pernambucana de Borracha S. A. (COPERBO), que se destina a fabricar borracha sintética no país. (TP-DC).

A opinião do leitor

Bofetada como anel para um casamento

«UMA bofetada vibrada em pleno rôsto da jovem filha, na delegacia, foi o ponto mais alto da indignação de um pai, nesse romântico episódio do casal de namorados que, numa fazenda paranaense, aguardava a maioridade para ter o direito de se casar por sua livre e espontânea vontade», escreve o leitor Santos Teixeira, do Rio.

"É um costume bem brasileiro, e um costume mau, a família abandonar aquêle membro que com ela divergiu por questões de amôr. Êsse pai que bate na filha em público é um símbolo disso. Poderia perguntar? Se êle fêz tal coisa perante uma autoridade, na companhia de repórteres, que não fêz ou não fará dentro de sua casa? E não será talvez por êsse sistema de vida doméstica cuja amostra expôs tão cruelmente na Delegacia policial que sua filha quis deixar o lar paterno mais cêdo do que seria de desejar e na companhia de um homem não do agrado do "velho"?".

"Mas o comentário que desejo fazer é de outro tom. Quero dizer a êsse pai indignado que o mundo de hoje é outro. Uma princêsa da velha e tradicional Inglaterra casou com um homem sem a família querer, mas, apenas, consentir. O rei Humberto, da Itália também não quer que seu filho case com Dominique. Em todos êsses casos de amôr proibido, quando se torna do domínio público, a opinião do povo é sempre a favor dos namorados. O mundo inteiro ficou ao lado da princêsa que casou com o fotógrafo. A opinião pública da Itália e da França está ao lado do filho do rei Humberto e da francesinha neta do poeta Paul Claudel. No caso dos namorados que desapareceram após um passeio a São Conrado, também. A opinião pública aprova o casamento".

"O mundo de hoje é outro. Já não suporta donzelas detidas em quartos escuros para fugir ao amor. Se a vida exige que a mulher trabalhe fora, que vá para a escola sozinha, quando menina, acompanhe com colegas suas idas ao cinema e à praia, nêste caso em trajes sumaríssimos, que jogue basquete, quase sempre longe das vistas paternas, num clube público, que seja mais ou menos independente desde quase a mais tenra idade, por que não ter, também, a liberdade de escolher o homem para se casar? Ter liberdade para uma coisa e não ter para outra, é incompreensível".

"De forma que a bofetada dêsse "velho" indignado só mostra uma coisa: a violência serviu, apenas, para reforçar o apoio moral que o casal de namorados vem recebendo da opinião pública".

S. A. DIARIO CARIOCA

Presidente: Horácio de Carvalho Jr.

Vice-Presidente: Danton Jobim

Diretor Secretário: Pompeu de Sousa

Diretor - Gerente: Sebastião França dos Anjos

Diretores: Augusto De Gregório e Zélio Valverde

Sede:

AVENIDA RIO BRANCO, 25

Presidência	43-3014
Diretoria	43-6465 e 43-3930
Administração	23-4643
Chefia de Redação	43-5574
Secretaria	43-5539
Revista da Sociedade	23-4437
Polícia	23-3239 e 23-5082
Esporte	23-4472
Publicidade	23-3763
Circulação	23-3662
Oficinas e Revisão	43-5609

São Paulo: Barão de Paranapiacaba, 61, 4º, grupo 23 — Tels.: 32-5841 e 35-6206
Belo Horizonte: Avenida Afonso Pena, 774, 3º and., sala 308 — Telefone: 4-8844
Niterói: Avenida Amaral Peixoto, 40, sala 611 — Telefone: 2-7893
Pôrto Alegre: Rua Caldas Júnior, 121, 1º andar, sala 4 — Telefone: 6771

ASSINATURAS:

Brasil e países da convenção postal:

Semestral	Cr$ 250,00
Anual	Cr$ 400,00
(Outros países):	
Semestral	Cr$ 400,00
Anual	Cr$ 800,00

RECLAMAÇÕES — Qualquer irregularidade no fornecimento de jornais às bancas ou da entrega do DIARIO CARIOCA aos nossos assinantes deverá ser reclamada ao Departamento de Circulação através de carta ou pelo telefone 23-3662.

DC-BRASÍLIA

Edição brasiliense (vespertina) do DIARIO CARIOCA. Sede: Av. W . (sobreloja) Plano-Pilôto Fones 2-1833 e 2-1838 — Caixa Postal nº 442. Diretor: Elias de Oliveira Jr.

MERCADOS e COTAÇÕES

CÂMBIO LIVRE

O mercado de câmbio livre ções calmas e sem alteração nas taxas.

BANCOS PARTICULARES

Abertura:

	Comp.	Vend.
Dólar	181,00	186,00
Libra	507,00	521,00
Florim	48,00	49,34
Marco	43,42	44,62
Escudo	6,33	6,51
Franco francês	36,90	38,00
Franco suíço	41,97	43,13
Schilling	6,95	7,14
Franco belga	3,63	3,73
Lira	0,2913	0,300

Fechamento:

Dólar	181,00	186,00
Libra	507,00	521,00

BANCO DO BRASIL

Dólar	182,00	186,00

Banco do Brasil

	Vend	Comp
Dólar convênio	178,00	181,00
Dólar argentino	182,00	186,00
Dólar chileno	182,00	186,00

Câmbio Oficial

O mercado de câmbio oficial abriu ontem, estável. O Banco do Brasil para cobranças vencidas em geral para remessas de quotas autorizadas declarou vender libras à vista para entrega pronta a Cr$ 53,0119 e dólares a Cr$ 18,92.

Aquêle banco comprava letras de exportação a Cr$ 51,4374 sôbre Londres a Cr$ 18,36 sôbre Nova Iorque.

Fechou inalterado.

O Banco do Brasil afixou as seguintes taxas para saques:

À vista:	Vend.	Com
Libra	53,0119	51,4374
Dólar	18,92	18,36
Pêso uruguaio	1,6596	1,6035
Escudo	0,6622	0,6408
Florim	5,0195	4,8691
Franco francês	3,8616	3,7454
Marco	4,5408	4,4046
Itália, lira	0,0305	0,0296
Franco belga	0,3795	0,3681
Coroa sueca	3,6667	3,5563
Schilling	0,7291	0,7071
Franco suíço	4,3875	4,2558
Coroa dinam.	2,7429	2,6612

CÂMARA SINDICAL

Médias cambiais fixadas em 15 de junho de 1960:

Países	Mercados
OFICIAL	
América do Norte, Dólar	18,92
Alemanha, Marco	4,5389
Austria, Schilling	0,7293
Bélgica, Franco Belga	0,3796
Dinamarca, Coroa	2,7409
França, N. Franco	3,8635
Holanda, Florim	5,0195
Inglaterra, Libra	53,0040
Itália, Lira	0,0305
Suécia, Coroa	3,6648
LIVRE	
América do Norte, Dólar	186,23
Alemanha, Marco	44,68
Argentina, Pêso	2,30
Austria, Schilling	7,2038
Bélgica, Franco Belga	3,73
Canadá, Dólar	191,00
Dinamarca, Coroa	25,41
França, N. Franco	38,13
Holanda, Florim	49,66
Inglaterra, Libra	521,07
Itália, Lira	0,3004
Portugal, Franco	6,54
Suécia, Coroa	36,12
Suíça, Franco	43,20
Uruguai, Pêso	16,10
MOEDAS	
América do Norte, Dólar	187,03
Alemanha, Marco	46,12
Argentina, Pêso	2,26
Bélgica, Franco Belga	3,74
Espanha, Peseta	3,13
França, Franco	0,3910
França, N. Franco	39,00
Inglaterra, Libra	535,31
Itália, Lira	0,3094
Portugal, Escudo	6,63
Suíça, Franco	43,50
Uruguai, Pêso	17,50
Venezuela, Bolívar	56,50

Bôlsa de Valores

A Bôlsa de Valores trabalhou, ontem, em condições ativas e acusou negócios apreciáveis em vários papéis em evidência. As apólices da União regularam inalteradas, o mesmo acontecendo com as Obrigações do Grau I e Grau III e as do Reaparelhamento Econômico. As estaduais do Rio e do Maranhão ficaram inalteradas e sem negócios as de Minas Gerais e de São Paulo. As Municipais Lei 820, planos A e B, regularam calmas, com as de Emp. 1951 e da Pref. de Belo Horizonte inalteradas. As ações de bancos e de companhias cotaram-se estáveis e inalteradas. Venderam-se durante os trabalhos 25.483 títulos, na importância de Cr$ 24.260.466,00, tudo como se vê abaixo:

VENDAS REALIZADAS	ONTEM
União	
529 D. Emis. port. Ant.	740,00
100 Reajustamento	750,00
Obrigações	
709 Reaparelhamento	655,00
2 C. au III 6% Cr$ 100	75,00
11 Idem C/2 S.V.	76,00
1 Idem Cr$ 5000	3.930,00
880 Idem	3.940,00
Municipais:	
100 Maranhão	1.000,00
200 Rod. E. Rio	350,00
Municipais:	
238 Lei 820 P/A	627,00
360 Idem	630,00
3 Idem	625,00
11 Idem P/B	610,00
116 Idem	615,00
130 Emp. 1931	175,00
39 Pref. Belo Horizonte 7% C/8 S.V.	262,00
Bancos — Ações:	
932 Brasil	1.680,00
425 Comercial S.A.	1,00
2 Imobiliário e Comercial	1.500,00
0,937 Fração (Idem)	1.407,00
100 Lavoura de Minas Gerais Ord. C/D	290,00

Companhias:	
400 Brahma Ord.	650,00
400 Idem Pref.	650,00
130 Idem	655,00
28 Cig. Souza Cruz pt.	3.380,00
1000 C. Minas de Butiá	55,00
1000 Idem	56,00
10000 Construtora B. Vista	750,00
100 Comércio e Indústria Freitas Soares Pref.	35,00
610 D. Santos pt.	1.500,00
395 Mesbla pt.	222,00
200 Idem	225,00
118 Idem C/15% div.	210,00
100 Idem	206,00
1000 S. Jerônimo Ord.	56,00
400 Idem	60,00
10 Pneus Gen. Ord.	1.150,00
200 S. Paulo Alpargatas	400,00
984 B. Mineira pt.	3.360,00
45 Idem	3.370,00
188 Idem	3.350,00
310 Mannesmann Pref.	2.200,00
30 Idem	2.250,00
100 Idem C/D	2.600,00
7 Sid. Nacional	260,00
150 Idem C/D	390,00
74 V. R. Doce Nom.	2.600,00
Debêntures:	
1 Petrobrás Cr$ 200	160,00
3 Idem	159,00
1 Idem Cr$ 400	318,00
4 Idem Cr$ 800	636,00
11 Idem Cr$ 1000	795,00
45 Idem	800,00
L. Hipotecárias:	
1900 Bco. Prefeitura S.A.	590,00
50 Idem	600,00
5 Idem	620,00

Café

O mercado de café disponível trabalhou ontem, em condições sustentadas e sem modificação nas cotações. Os possuidores deram ao tipo 7 a base anterior de Cr$ .. 421,00 por 10 quilos e durante os trabalhos não houve vendas. Fechou inalterado. O movimento verificado foi o seguinte:

Entradas 278 sacas, pela estrada de rodagem. Embarques 51.508 sacas, sendo 48.520 para a América do Norte; 2.207 para a Europa e 781 para a América do Sul. Existência 1.680.595. Café despachado para embarques 130.484 sacas.

COTAÇÕES POR 10 QUILOS

Tipo 2	462,00
Tipo 3	452,00
Tipo 4	442,00
Tipo 5	432,00
Tipo 6	422,00
Tipo 7	412,00
Tipo 8	402,00

(Incluído o preço da sacaria)

ESTADO DE MINAS

Café fino	Cr$ 41,20
Café fino	Cr$ 51,65

ESTADO DO RIO

Café comum	Cr$ 42,00

CAFÉ A TÊRMO

Não funcionou ontem.

Açúcar

O mercado dêste produto regulou ontem sustentado e com as cotações ainda inalteradas.

Entradas 17.850 sacas, sendo .. 2.150 do Estado do Rio e 15.000 de Pernambuco. Saídas 8.000. Existência 73.222 sacas.

COTAÇÕES POR 60 QUILOS

Branco-cristal	660,00 a 680,00
Demerara	460,00 a 480,00

Algodão

O mercado de algodão em rama funcionou hoje, em posição estável e com as cotações inalteradas.

Entradas 230 fardos, sendo 74 de Minas e 156 de São Paulo. Saídas 310. Existência 5.588 fardos.

COTAÇÕES POR 10 QUILOS

ENTRADAS

	Próxima	Futura
Fibras longa:		
Seridó tipo 3-4	1.100,00	1.150,00
Fibra média:		
Seridó tipo 3-4	1.000,00	1.040,00
Ceará tipo 3-4	1.400,00	1.020,00
Fibra curta:		
Paulista tipo 5	1.000,00	1.050,00
Matas tipo 3	900,00	930,00

BANCO ECONÔMICO DA BAHIA S. A.
FUNDADO EM 1834
O mais antigo estabelecimento de crédito do País
SUCURSAL — RIO
ASSEMBLÉIA, 83
Telefone: 52-8179

ROBERTO MONTEIRO DE BARROS
PROJETOS E CÁLCULOS
Rua Pium-i, 519
— Tel.: 4-5850
CARMO - B. HORIZONTE

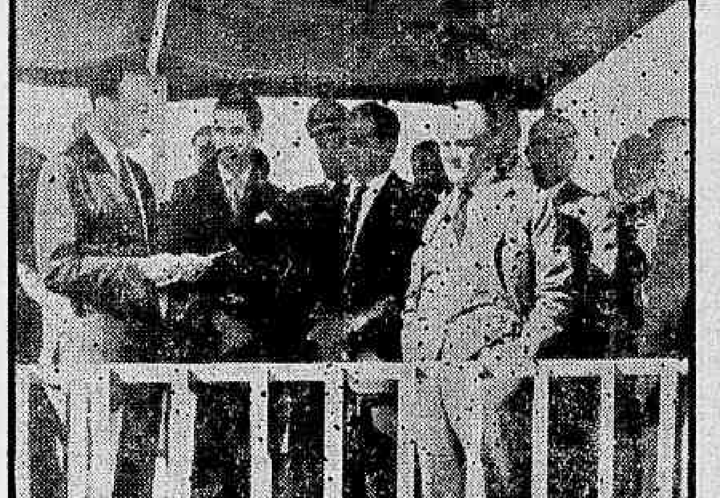

O engenheiro Randolfo Trindade Filho, diretor geral do DER-MG, discursando na solenidade de inauguração da rodovia pavimentada Paraopeba-Curvelo

Um dos trechos da ligação Paraopeba-Curvelo (da MG-1), inaugurada dia último, pelo governador

DIARIO CARIOCA no Estado do Rio

ROBERTO MANDA PRENDER PIQUETE GREVISTA E PATRÃO (REACIONÁRIO)

NITERÓI —

O governador Roberto Silveira determinou, ontem, a prisão do representante da classe patronal das Salinas Perinas, o gerente Omar Fontoura, por estar exercendo pressão econômica contra as reivindicações dos trabalhadores. Ao mesmo tempo, a Polícia Militar deteve os elementos agitadores Altamiro Inácio, Luís Santos e Aldir Sousa, por tentarem organizar um piquete destinado a sequestrar e pressionar os operários que desejavam permanecer no trabalho.

Falando na Assembléia Legislativa, durante a sessão solene de ontem, e em nota oficial que divulgou mais tarde, o governador Roberto Silveira justificou a medida afirmando que o seu govêrno não pode tolerar as pressões de grupos econômicos reacionários nem os excessos de elementos extremados.

INCOMPREENSÃO

Durante o seu discurso na Assembléia Legislativa o governador Roberto Silveira reconheceu que a política de respeito às franquias democráticas e de imparcialidade nas lutas entre os patrões e empregados tem sido a origem de muitas situações delicadas para o seu govêrno em virtude da má interpretação que ambos fazem da sua posição. «Enquanto os patrões exigem que — como ocorria antes — a Polícia seja chamada a intervir em seu favor, para obrigar os operários a voltarem ao trabalho, e acusando-nos de extremistas quando não os atendemos nestas pretensões, os trabalhadores querem o inverso, isto é, que coloquemos a Polícia a seu favor e fiquemos inertes ante alguns elementos extremados que adotam a política da violência».

«Hoje mesmo — continuou — para evitar que um clima de intranquilidade tomasse conta de Cabo Frio, mandei prender o representante mais reacionário dos patrões e três elementos agitadores extremados que tentavam, pela violência, impedir que seus companheiros voltassem ao trabalho».

Concluindo, o governador Roberto Silveira declarou que a sua posição era idêntica à pregada por monsenhor Montini (arcebispo de Milão, que recentemente visitou o Brasil), de quem segue as palavras de que se deve combater os capitalistas reacionários e os elementos extremados. Essas palavras do governador Roberto Silveira foram concluídas sob vibrantes aplausos de todo o plenário.

A propósito da prisão do representante patronal das Salinas Perinas (cujo maior acionista é o ex-governador fluminense e senador Miguel Couto Filho), o sr. Roberto Silveira fêz distribuir a seguinte nota:

«O govêrno popular-nacionalista do Estado do Rio é contra a opressão de grupos econômicos e também se opõe a quaisquer atos de violência de operários contra os seus próprios companheiros. Tudo tenho feito para que todos compreendam a renovação de métodos políticos adotada pelo meu govêrno, mas grupos econômicos reacionários nos sabotam e reduzidos elementos agitadores extremados procuram confundir liberdades públicas com direitos de violência. O meu govêrno — conclui a nota — respeita e prestigia as justas reivindicações dos trabalhadores, dentro da ordem desejada pelo povo».

ROTEIRO DOS MUNICÍPIOS

Prefeito é contra a condução dos pobres

SÃO GONÇALO

Moradores de Alcântara estão protestando contra o sistema «sui generis» adotado pelo prefeito Geremias Fontes para consultar à população local sôbre a conveniência ou não de serem retirados os bondes da linha «Sete Pontes-Barreto», conforme anunciou ser seu plano.

Utilizando um jornal a cuja direção está ligado por laços de família, o prefeito Geremias Fontes vem fazendo publicar em suas páginas um anúncio que deve ser preenchido pelos interessados, com a resposta «Sim» ou «Não» à pergunta se é favorável à retirada dos bondes e remetido à Prefeitura de São Gonçalo.

Tal sistema está sendo apontado como um meio de o prefeito auxiliar à venda do jornal de seus parentes, através do pretexto de consultar a opinião pública. (Do correspondente Itamar Duarte Rosa).

MENDES

A Prefeitura de Mendes marcou para hoje o início do pagamento dos salários atrasados de seus servidores, o que foi possível graças ao pagamento de 3 milhões de cruzeiros, feito pelo governador Roberto Silveira, como parte das quotas constitucionais devidas pelo Estado ao município. O cheque foi recebido pelo próprio prefeito Irineu Alves, que com êsse objetivo estêve em Niterói no fim da semana, acompanhado do secretário da Prefeitura, sr. Milton Silva.

PIRAÍ

O governador Roberto Silveira autorizou a Comissão de Águas e Engenharia Sanitária da Secretaria de Obras a construir e explorar as rêdes de abastecimento de água e esgotos do Distrito de Pinheiral, nos têrmos do convênio a ser assinado com a Prefeitura de Piraí.

RIO CLARO

O secretário de Saúde, sr. Newton Guerra, foi designado pelo governador Roberto Silveira a firmar convênio com a Associação de Proteção e Assistência à Maternidade e à Infância de Rio Claro, para a realização de várias obras assistenciais naquele município.

CAMPOS

Até agora, uma única chapa está registrada para concorrer às eleições para a nova diretoria do Sindicato da Indústria e da Refinação do Açúcar dos Estados do Rio e Espírito Santo, marcadas para o próximo dia 5 nesta cidade.

Os candidatos usineiros inscritos até agora são os srs. Luís Vitor Sence, Rubens Sardinha e Osvaldo Miranda.

•

O prefeito José Alves sancionou lei criando mais dois distritos em Campos. A descentralização beneficiará às localidades de Santa Maria e Vila Nova, promovidas, doravante, à sede dos 18.º e 20.º Distritos do município, respectivamente.

MECÂNICOS REPARARAM VEÍCULOS

RIO —

Os mecânicos cedidos pelas autoridades militares ao Estado, para ajudar na reparação de veículos, foram retirados ontem do Departamento de Transportes e Superintendência de Transportes, em virtude de se ter esgotado o prazo de empréstimo dos trabalhadores.

GUILHERME GUINLE: INVENTÁRIO

RIO —

No Juízo da 1a. Vara de Órfãos (3.º Ofício), o sr. Carlos Guinle requereu a abertura de inventário e testamento dos bens de seu irmão, sr. Guilherme Guinle, falecido a 20 de maio último, no estado de solteiro. O sr. Guilherme Guinle, que contava 78 anos de idade, deixou como herdeiros os seguintes: Arnaldo Guinle, Otávio Guinle, Celina Guinle de Paula Machado, Heloísa Guinle Ribeiro (irmãos); Eduardo Guinle Filho, Evangelina Guinle Rocha Miranda e César Guinle (sobrinhos). O sr. César Guinle representará o falecido sr. Eduardo Guinle. Foi dado o valor de Cr$ 20 milhões à causa.

Bias inaugura obras sob calorosas ovações: M. Gerais

Visitando Curvelo, dia 12, o governador Bias Fortes inaugurou, em meio às mais expressivas solenidades e às mais calorosas manifestações de aplauso e reconhecimento da população do município, três importantes obras de sua administração: longo trecho de rodovia, inteiramente retificado e asfaltado; moderno prédio do Grupo Escolar «Interventor Alcides Lins» e uma nova estação rádio-telegráfica.

O trecho rodoviário, agora entregue oficialmente ao tráfego, tem uma extensão de 73 quilômetros e liga Paraopeba a Curvelo. Faz parte da MG-1, estrada de vital importância para a economia mineira, que se dirige de Belo Horizonte a Salto da Divisa, na fronteira com a Bahia. Essa importância se reflete, ainda, no fato de a rodovia representar passagem tronco para Brasília, extremo norte de Minas e Sul da Bahia e Montes Claros.

Os 73 quilômetros, inaugurados estão totalmente asfaltados e entregues ao tráfego e suas obras de arte especiais concluídas até Curvelo. O trecho complementar, de Belo Horizonte a Paraopeba, também construído dentro dos mais modernos requisitos da técnica, foi inaugurado há tempos. Com a ligação Paraopeba-Curvelo, são 183 quilômetros de notável rodovia, beneficiando diversos municípios de uma das nossas mais ricas e prósperas zonas.

Todo o percurso foi alargado para plataforma de 10 metros de largura, com considerável melhoria das condições de tráfego, trazendo maior proteção aos veículos e à pista de rolamentos. As obras dessa importante via de penetração e escoamento incluíram serviços adequados de drenagem superficial e profunda, indispensáveis à conservação do pavimento.

O prédio do Grupo Escolar «Interventor Alcides Lins» é uma das mais belas obras de construção civil do Norte de Minas. Foi também construído na administração Bias Fortes, dentro das mais avançadas normas da pedagogia. Possui salas amplas e arejadas e demais dependências e instalações necessárias a uma completa casa de ensino.

Finalmente, a estação rádio-telegráfica do Estado, com aparelhagem moderníssima e pessoal competente, está em condições de prestar os maiores benefícios não só à população curvelana como também aos próprios municípios vizinhos.

O governador Bias Fortes, ao entregar êsses melhoramentos ao povo de Curvelo, pôde sentir, no calor dos aplausos que lhe foram tributados, o reconhecimento de uma população agradecida. As manifestações de aprêço e simpatia a Sua Exa. atingiram o seu ponto culminante quando foi inaugurado, em praça pública, o busto do sr. Bias Fortes. Uma homenagem que, por si só, diz do agradecimento dos curvelanos ao chefe do Executivo Estadual e do seu aplauso à obra administrativa do atual ocupante do Palácio da Liberdade.

INAUGURAÇÃO DO TRECHO RODOVIÁRIO

O governador Bias Fortes, que viajou de automóvel, acompanhado do seu secretário particular, sr. José Francisco Tamm Bias Fortes, do tte-cel. Antônio de Pádua Falcão, ajudante de ordens, do engenheiro Randolfo Trindade Filho, diretor do Departamento de Estradas de Rodagem, do sr. Vinicius Rabelo Mourão, secretário da Viação, do sr. Clemente Medrado, diretor da Imprensa Oficial, e dos srs. João Araujo Ferraz e Francisco Henriques, do seu Gabinete, e de outras autoridades, chegou às 10 horas em Curvelo, detendo-se no local até onde se estende o asfalto da MG-1. Sua Exa., ali, foi recebido carinhosamente por tôdas as autoridades de Curvelo, tendo à frente o prefeito Olavo de Matos. Recepcionaram também o sr. Bias Fortes o presidente da Associação Rural, sr. Evaristo de Paula, os presidentes do PSD e do PTB, respectivamente, srs. Juvenal Gonzaga e Geraldo Viana Espechit, outras figuras de relêvo em nossos círculos administrativos, que para lá se dirigiram, padre Paulo Rutten, superior da Congregação dos padres Redentoristas, dirigentes de entidades de classe, prefeitos e delegações de municípios vizinhos e grande massa popular.

Seguiu-se a solenidade de inauguração do novo trecho asfaltado, com o corte da fita simbólica e o descerramento da placa comemorativa do ato, pelo governador Bias Fortes, sob os mais vibrantes aplausos dos presentes.

DISCURSO DO DIRETOR DO DER

Fêz uso da palavra, inicialmente, o engenheiro Randolfo Trindade Filho, diretor do DER. Começou por analisar o estilo de administração do sr. Bias Fortes, que se afasta da placidez e quietude de um gabinete, "para um convívio direto com os seus coestaduanos, demonstrando que o seu govêrno se integrou e se confunde na comunidade das Alterosas". Acentuou: "Quando se atribui, apressadamente, à administração pública a responsabilidade pelo drama do encarecimento irrefreável de vida, mal que não é só do Brasil, mas talvez do mundo inteiro, não se reconhece a constante preocupação dos governantes em procurar estancar as fontes geradoras desta falha quase universal. Mas, como V. Exa. reconhece com a sua visão de estadista, não basta, para aquêle fim, promover e estimular a produção, tirar da terra as riquezas que ela não oculta nas entranhas, quando o homem com ela se consorcia pelo esfôrço e pelo trabalho. Não basta incrementar a agricultura, pondo em prática a ciência e a técnica, facilitando, pelo crédito e assistência os empreendimentos agropecuários, substituindo a enxada pelos métodos da mecanização, melhorando e multiplicando as safras. Na verdade, tais providências são fundamentais e elas têm sido um dos objetivos do fecundo e benemérito govêrno de V. Exa. que procura atender, assim, às necessidades da industrialização e do crescimento demográfico". Passou a fazer um retrospecto das realizações do Govêrno Bias Fortes no setor da agropecuária, armazenamento de cereais e assistência técnica e creditícia ao homem do campo e da industrialização, especialmente a siderúrgica, cujas usinas se multiplicam e prosperam em ritmo extraordinário". "Mas as riquezas carecem de circulação e distribuição — afirmou — e por isso, desde o início de seu govêrno, V. Exa. teve as vistas voltadas também para o problema do transporte. V. Exa. prestigiou a engenharia rodoviária e dela se valeu para o estudo do traçado de várias rodovias, para a sua construção e pavimentação asfáltica, dando a esta obra um sentido de prioridade pela sua preponderante função social e econômica". Referiu-se à inauguração do trecho, Paraopeba-Curvelo da MG-1, todo executado na administração Bias Fortes e que completará a ligação Belo Horizonte-Curvelo, "um meio de expansão, auspicioso e alentador das possibilidades econômicas do povo curvelano". "Criando e estimulando os fatores ponderáveis da nossa ambicionada emancipação industrial e agrícola, aumentando, como vem fazendo, em larga escala, a rêde rodoviária do Estado, V. Exa. pode ter a certeza de que o povo mineiro não esquecerá nunca o amor e o devotamento de V. Exa. pela solução dos seus problemas vitais e suas aspirações" — assinalou o orador. Finalizando, após pedir ao sr. Bias Fortes entregasse ao tráfego mais aquêle trecho de rodovia, manifestou os seus agradecimentos à firma empreiteira e aos engenheiros e auxiliares do DER, que tornaram possível, com a sua eficiente colaboração, a execução de tão importante obra. Ao governador Bias Fortes, agradeceu o apoio sempre prestado a DER.

SAUDAÇÃO DOS CURVELANOS

Em nome do prefeito Olavo de Matos, fêz uso da palavra, a seguir, o sr. Raimundo Tolentino. Também como intérprete das classes produtoras de Curvelo e dos motoristas do município, disse do significado daquela obra, «o maior benefício que Curvelo, em sua história, recebe de um govêrno», para salientar, em seguida, que os curvelanos estão imensamente gratos e reconhecidos ao govêrno Bias Fortes, que dia a dia leva os seus grandes empreendimentos ao município. Falou sôbre o desenvolvimento alcançado pelo Brasil, sôbre as notáveis realizações do atual govêrno mineiro e agradeceu ao diretor do DER e à firma empreiteira a colaboração extraordinária, que tornou possível a ligação Curvelo-Belo Horizonte, através de moderna estrada asfaltada, há tanto sonhada pelos curvelanos. «Curvelo muito fica a dever a V. Exa. que, além de outros benefícios, nos dá agora essa notável rodovia pavimentada, essa excepcional via de penetração e de escoamento» — disse o sr. Raimundo Tolentino, finalizando seu discurso.

A PALAVRA DO GOVERNADOR DO ESTADO

Em seu discurso, pronunciado de improviso, o governador Bias Fortes relembrou, de início, a passagem pela região, há 40 anos, do engenheiro Simão Tamm, que se dirigia para Curvelo, de Sete Lagoas, levando a família em carros de bois e liteira. Ia êle fazer o traçado da linha da Central do Brasil, verdadeira ligação pioneira. E agora, tanto tempo depois — disse — estamos realizando esta notável rodovia, ligando a capital do Estado à encantadora Princesa do Sertão, em menos de dois anos. «E' uma demonstração de que não deve haver entre nós o desânimo ou a tibieza, pois Minas Gerais caminha e progride em busca dos seus altos e gloriosos destinos, e não mais pode parar».

Referiu-se, a seguir, ao orador que o saudara, «um dêsses cidadãos que tem sido constante cooperador da grandeza e prosperidade do nosso Estado, em seu importante setor de atividades, como autêntico líder da iniciativa privada», para acentuar que suas palavras lhe traziam a convicção e o alento de que algo de útil vem reali-

(Conclui na 11ª pág.)

EVA REPETE A HISTÓRIA DA MAÇÃ

A bela jovem da foto repetiu, domingo, em Icaraí, a velha história da maçã, com a única diferença de que a dentada não lhe trouxe o fim da vida paradisíaca, mas um prêmio oferecido pelos casas comerciais de Niterói. A dentada de Eva na fruta proibida constituiu uma das inúmeras provas da ginkana promovida pelo Automóvel Clube, em homenagem ao governador Roberto Silveira por ter mandado asfaltado as pistas da Praia de Icaraí. A ginkana constou de provas para autos e lambretas, vencidas, respectivamente, por Peter Lang e Luís Lopes Monteiro, que, além de uma taça, ganharam duas passagens para Brasília

ASSEMBLÉIA FLUMINENSE

Roberto quebrou o protocolo 2 vêzes

NITERÓI —

O governador Roberto Silveira quebrou, ontem, o protocolo das relações formais entre o Executivo e o Legislativo, ao falar, na Assembléia, de uma das tribunas destinadas aos parlamentares, com o que fêz lembrar a sua condição de ex-deputado estadual.

O governador foi um dos convidados especiais da sessão solene com que a Assembléia comemorou o 13.º aniversário da Constituição Estadual, acontecimento que reuniu no plenário os representantes do Legislativo, do Executivo e do Judiciário, êste representado pelo desembargador Ferreira Pinto.

A SESSÃO

A sessão solene de ontem, marcada para as 14 horas, teve início cêrca de 40 minutos depois, com a chegada do governador Roberto Silveira, que foi aguardado pelo presidente Álvaro Fernandes, deputados e convidados em frente ao Legislativo, onde se realizavam as cerimônias de estilo, ou seja, hasteamento da Bandeira Brasileira ao som do Hino Nacional. Logo após, o governador foi introduzido no plenário por líderes de bancadas, tomando lugar ao lado do presidente e secretários da Assembléia Legislativa e do bispo de Niterói, dom Carlos Coelho.

No plenário, encontravam-se também vários secretários do Estado, o coronel Benedito Siqueira, comandante do Grupamento Leste do Exército, e outros oficiais de unidades sediadas em Niterói, além de inúmeros convidados.

OS ORADORES

O orador oficial foi o sr. Almeida Franco (PTB), que proferiu um discurso de cêrca de 40 minutos, no qual ressaltou a obra do governador Roberto Silveira e o clima de respeito à Constituição que impera no Estado.

Durante o seu discurso o deputado Almeida Franco apontou como pontos constitucionais que devem ser revistos o da discriminação de rendas e das eleições por entender — em relação a êste último — que deve ser adotado o critério das eleições distritais.

FALA ROBERTO

Em seguida falou o governador Roberto Silveira que, dirigindo-se ao plenário de uma das tribunas laterais reservadas aos parlamentares, quebrou duplamente o protocolo, pois — como frisou — todos os governadores anteriores quando iam à Assembléia era para ler a sua mensagem de prestação de contas. Falando sôbre vários aspectos da sua administração o governador Roberto Silveira apontou o Plano Rodoviário, através do qual espera dar mais 530 quilômetros de estradas asfaltadas no fim do seu mandato, e o Plano Energético, que visa a elevar para 119 mil os 19 mil kwt que o Estado possue atualmente, como as grandes realizações do seu govêrno, juntamente com o Movimento Popular de Alfabetização, campanha que está, no momento, respondendo pela alfabetição, de mais de 40 mil crianças, em escolinhas instaladas em sindicatos, igrejas, clubes e residências dos mais longínquos municípios do Estado.

Referiu-se ainda o governador aos problemas surgidos entre empregados e patrões devido à má interpretação de ambos da política de respeito às franquias democráticas adotadas pelo seu govêrno. As declarações do sr. Roberto Silveira foram recebidas com aplausos por todo o plenário e vão publicadas noutro local desta edição.

Continua a greve da Usina Zimotérmica

NITERÓI —

Reivindicando aumento salarial de 45% e pagamento do adicional de insalubridade de 20%, trabalhadores da Companhia Zimotérmica do Brasil, emprêsa concessionária da industrialização do lixo de Niterói, completaram ontem seu oitavo dia de greve, sem que tivessem obtido qualquer melhoria em sua situação.

Embora com lucros superiores a Cr$ 60 milhões só êste ano, a emprêsa se recusa a conceder o aumento pleiteado pelos empregados, alegando não possuir meios para atender às reivindicações dos grevistas. Procurado por uma comissão de grevistas, o prefeito Wilson de Oliveira prometeu estudar a possibilidade de a municipalidade encampar a companhia.

CONTRATO ATÉ 1980

O contrato de autorização para industrialização do lixo, assinado durante a administração do prefeito Rocha Werneck, somente expirará em 1980, o que dificulta mais ainda a possível encampação da Companhia Zimotérmica, subsidiária do grupo Anderson Clayton.

O governador Bias Fortes agradece a inauguração do seu busto em praça pública, na cidade de Curvelo

O belo prédio do Grupo Escolar "Interventor Alcides Lins", inaugurado em Curvelo, pelo governador Bias Fortes

Clóvis Beviláqua

Literatura

.. A INFLUENCIA de Clóvis Beviláqua foi profunda — um de seus discípulos eu conheci impregnado do mestre no clima de uma admiração fora do comum. E' bom que isto aconteça desde que a personalidade do admirador saia intacta desta prova por vêzes totalmente absorvente.

O mesmo não aconteceu com A. J. de Figueiredo ("Aspectos da Vida e do Estilo de Clóvis Beviláqua" — edição Freitas Bastos), onde encontro um espírito lúcido e culto, sem os arroubos cegos impedindo a exata medida crítica. Bom livro onde tôda a bibliografia sôbre Clóvis foi passada a limpo, o estilo estudado com segurança, cenas e episódios de grande interêsse na reconstituição dos passos do estudioso modesto, tão duramente castigado por Rui Barbosa. O ataque ao Código Civil, por exemplo, foi manobra indireta com finalidade política, segundo vários depoimentos, inclusive argumentação do próprio autor da presente monografia. E coisas outras entre as quais a candidatura da espôsa de Clóvis à Academia Brasileira de Letras, sucitando, como sempre acontece, desusada movimentação nos arrais dos prós e dos contras.

O presente trabalho revela um estudioso consciente e o excesso de datas e erudição deve correr por conta do gênero escolhido. No simples espaço de uma "nota" não caberia assinalar detalhes e sim indicar o volume aos que se interessam pelo assunto. A. J. de Figueiredo, estudioso da nossa língua, é romancista de 1946, com o livro "Na Rampa do São Francisco", numa edição Agir. Publicou também, uma "Breve Introdução à História dos Colégios Militares no Brasil", e dêle saiu êste ano, pelo Ministério da Educacão e Cultura, um livro de contos.

Horas de agradável leitura onde encontrei seguro relato da vida invejável de Clóvis Beviláqua e uma dissecação de mestre do estilo do saudoso jurista patrício.

DIRCEU QUINTANILHA

Notícias

STELLA LEONARDOS estará amanhã na sede do PEN Club, às 17 horas, quando fará a leitura do seu novo livro de poemas "Rio Cancioneiro". Stella acaba de ser laureada com um prêmio da Academia Brasileira de Letras por um romance inédito.

◆

"OS Precursores" é o título do livro do acadêmico Barbosa Lima Sobrinho, editado pela Civilização Brasileira.

◆

A ACADEMIA Brasileira de Letras concedeu o Prêmio Joaquim Nabuco ao escritor cearense Djacir Menezes, com o seu livro "Hegel e a Filosofia Marxista". O referido prêmio é de 50 mil cruzeiros.

◆

O POETA Mauro Mota acaba de publicar um livro de crônicas (divulgadas na imprensa do Recife), intitulado "Capitão Fandango". A obra citada faz parte da Coleção Concórdia, da Imprensa Oficial de Pernambuco.

◆

A CIVILIZAÇÃO Brasileira lançará, por êstes dias, a tradução de "Expresso do Oriente", romance de Graham Greene.

◆

A BIBLIOTECA do Exército editou o livro do cel. Manuel Tomás Castelo Branco "O Brasil na II Guerra Mundial". Essa obra, embora seja de caráter eminentemente técnico, serve para se tomar conhecimento direto da ação da FEB no último conflito. O trabalho do coronel Castelo Branco está fartamente ilustrado e com vasta documentação.

◆

A LIVRARIA São José está lançando a novela "Submissão", de Carlos Augusto de Goes, um dos nomes destacados da nova ficção brasileira. Carlos Augusto de Goes já é nome bastante conhecido nos meios literários e se vem destacando no gênero através de suas colaborações para o suplemento do DC.

◆

Remessa de livros e correspondência: Secão LITERATURA — Redação do DIARIO CARIOCA, Av. Rio Branco, 25 sobreloja.

Giselda Leirner na 'Piccola Galleria'

Artes — Antônio Bento

ESTÊVE concorrida, ontem à tarde, a abertura da exposição de Giselda Leirner, na "Piccola Galleria", notando-se o comparecimento de artistas, críticos e amigos da artista.

A jovem pintora, que é filha do casal Isair Leirner–Felícia Leirner, nasceu em São Paulo em 1928. Iniciou os seus estudos com Iolanda Mohaly, e mais tarde com Di Cavalcânti. Estudou desenho durante um ano no Art Student League em N. York. Seguiu o Curso de Gravura do Museu de Arte de São Paulo, sob a orientação de Poty Lazaroto.

Participou da II e III Bienais. Recebeu medalha de bronze do Salão Paulista de Arte Moderna e Medalha de Ouro de Desenho e Gravura do Salão de Agôsto. Participou de Exposições Coletivas da Gravura Brasileira em vários países europeus e sul-americanos. A sua última exposição foi realizada na Galeria de Arte das "Fôlhas", em setembro do ano passado (1959).

Falando da expositora, no catálogo da mostra, o nosso colega Sérgio Milliet observa que lhe parece importante, na sua pintura, a recusa a quaisquer concessões exteriores.

Segundo ainda salienta o crítico paulista, a artista não se impressiona com escolas nem tem preconceitos artesanais e, principalmente, desconfia das teorias. "Giselda pinta, com convicção e amor. Sem abandonar a figura não se deixa, entretanto, dominar por ela. A figura é uma forma como outra qualquer, por que não aproveitá-la?"

Qual a tendência da artista?

Para Sérgio Milliet, não há como classificar a pintura de Giselda Leirner em uma das correntes, em voga não cabendo, por sua vez, incluí-la no catálogo dos movimentos do passado. Isso se verifica porque a expositora tem uma arte "muito pessoal" caracterizando-se pela busca de tonalidade geral mais do que dos acordes coloridos, construindo-se de maneira mais instintiva do que racional, embora em seus últimos trabalhos se note certa preocupação geométrica".

Afirma por fim Sérgio Milliet que, como colorista Giselda Leirner cria atmosfera de uma doçura melancólica, envolvente, em que predominam os azuis e cinzas. E acrescenta: "Não podemos ficar indiferentes diante de seus quadros porque sentimos neles a expressão de um temperamento à procura de uma realização autêntica.

A alguns, nesta época de ousadias nem sempre convincentes, uma tal pintura poderá parecer tímida, arisca mesmo. Olhando-a sem "parti-pris", logo descobrirão que, ao contrário, revela uma vida interior intensa. Não há nela extravagâncias de matéria, nem aplicação de fórmulas já agora assaz acadêmicas. Há, isso sim, uma honestidade de propósito que se alia a uma indiscutível honestidade de meios".

A exposição de Giselda Leirner ficará aberta durante as próximas semanas.

Isaac Stern na Polônia

ENCONTRA-SE na Polônia, em tournee artística, o violinista norte-americano Isaac Stern, cujo primeiro recital teve lugar em Varsóvia, ante numeroso público para o qual o artista executou com êxito peças de Beethoven, Debussy e Sarasate. Stern estenderá sua excursão a várias outras cidades polonesas

Mostra das artes dos esquimós na Polônia

NO salão do Teatro Nacional de Varsóvia foi inaugurada uma grande exposição da arte dos esquimós, que representa excelente oportunidade para contato do público polonês com as manifestações artísticas das populações do norte do Canadá pela primeira vez exibidas nêsse país europeu. A seção principal apresenta esculturas em pedra, de grande originalidade. A mostra será levada a outras cidades polonesas.

D. Sara voltará dos "states" com nariz novo

Machado vaiado sem motivo no Ginásio do Tijuca

Sociedade — Jean Pouchard

A LOURISSIMA srta. Denise Guimarães Prado, "Rainha Guimarães Prado, "Rainha ança na mão direita, confirmando notícia que demos há três meses. O romance teve início numa festa promovida por êste colunista no Lagoinha Country Clube e o noivo é o jovem Carlos Sabóia Bandeira de Melo.

◆◆◆

QUANDO a sra. Sara Kubitschek retornar ao Brasil, vocês terão uma surprêsa: ela fêz uma operação plástica no nariz.

◆◆◆

QUINTA-FEIRA, estarei estreando um programa dentro do "Rio, Cinco Para às Cinco", na TV-Rio. "Jean Pouchard Contando Tudo" é o nome da coisa.

◆◆◆

MUITA gente não acredita, mas o meu ôlho clínico não falha: Jean MacPherson estará entre as cinco primeiras colocadas no concurso de "Miss Universo", em Miami Beach. Temos tanta certeza no sucesso da menina, que estamos até pensando em dar um pulinho nos "States" para assistir ao acontecimento em questão.

◆◆◆

O POVO é o juiz mais complicado do mundo. O produtor Carlos Machado vem fazendo grande esfôrço para trazer celebridades ao Brasil. Só êste ano já empresou Ella Fritzgerald, Lena Horne e espichou multas "abobrinhas" para mostrar aos cariocas "Mr. Wonderful". Com tudo isso Machado foi vaiado, domingo, ao apresentar Sammy Davis Jr. no ginásio superlotado do Tijuca T. C.

◆◆◆

A SRA. Martha Rocha Piano continua circulando dentro da noite carioca e ensaiando um romance com o jornalista José Amádio.

◆◆◆

O SR. Jorginho Guinle em companhia de seu filho, assistindo e aplaudindo Sammy Davis Jr. no Tijuca.

◆◆◆

O SR. Eugênio da Silva Carmo foi homenageado com um jantar no Caiçaras, a fim de que ficasse marcada a passagem do primeiro aniversário de sua direção à frente do Instituto de Cardiologia do Estado da Guanabara. Domingo, darei todos os detalhes dêste acontecimento na "Revista da Sociedade".

◆◆◆

O CASAL Alberto Pitigliani voou para os "States", onde assistirá o concurso de "Miss Universo". A sra. Pitigliani, ex-Miss Brasil, ofuscará com sua lourice a beleza de muita "Miss".

◆◆◆

A SRA. Paulo Renha sofreu uma ligeira intervenção cirúrgica: garganta.

◆◆◆

ESTREANDO o seu primeiro ano de existência o Clube das Senhoras do Brasil, agora sob a presidência da Embaixatriz Di Sartre.

◆◆◆

O COLUNISTA Nelson Jorge e a graciosa srta. Eleni Machado dos Santos estarão estreando, dia 28, aliança na mão direita.

◆◆◆

DENTRO da noite circulando com decisão o sr. Carlos Vasconcellos e a sra. Ruth de Almeida Prado.

◆◆◆

A EXOTICA sra. Samuel Wainer visivelmente esperando a visita da cegonha.

◆◆◆

ESTICANDO num centro noturno o sr. José Maria Alkmim e o sr. Olavo Drumond, que há algum tempo vem merecendo grau dez em comportamento.

◆◆◆

O EX-GALA do cinema nacional Miro Cerni, ainda êste ano estará subindo ao altar.

◆◆◆

ESTE ano a "Festa Joanina" na Lagôa Rodrigo de Freitas, será promovida pelo Clube Monte Líbano.

◆◆◆

A SRA. Déa Paixão recebeu um grupo de amigos para mergulhos na piscina, seguidos de almôço na sua residência de Bangu.

◆◆◆

DAQUI a pouco sucederá no Monte Líbano, um chá-bridge em benefício das vítimas da recente tragédia que en-

◆◆◆

lutou êste pais andino. E' a embaixatriz Rafael de Bazan que está promovendo o acontecimento em pauta.

◆◆◆

SRA. Léa Padilha (azul noite), sra. Léa Duvivier (estampado), sra. Eunice Modesto Leal (cinza), sra. Lourdes Catão (estampado fundo verde), Teresa de Souza Campos (de branco), srta. Sandra Mayrink Veiga (de prêto), formavam um todo policrômico de beleza e elegância no jantar-dançante do Country Clube, que foi regado pelo "show" do fabuloso Sammy Davis Jr.. Um domingo de grande categoria no clube mais fechado do Brasil.

◆◆◆

O ELEGANTE sr. Francisco Eduardo de Paula Machado está sendo eleito hoje presidente do Jockey Club Brasileiro.

◆◆◆

GASTANDO tempo na Europa, o casal Antenor Mayrink Veiga.

◆◆◆

ESTOUROU como uma "bomba" na cozinha política nacional, o "furo" desta coluna: a sra. Iára Vargas será a primeira candidata à Constituinte do Estado da Guanabara.

◆◆◆

AS SAIAS subiram mais alguns centímetros, deixando à mostra os joelhos femininos. Entretanto, nem tôdas as senhoras devem adotar esta nova moda: o joelho é uma das partes mais antiestéticas do corpo feminino.

◆◆◆

A BONITA srta. Martha Garcia preparando-se para voltar a circular em Brasília.

◆◆◆

NÃO repercutiu bem a propaganda feita pelo Copacabana Pálace, através do seu "public relations", ao apresentar Sammy Davis Jr. na noite de sábado. Antes de "Mr. Wonderful" cantar, o sr. Oscar Arnstein agradeceu a presença do "futuro governador do Estado da Guanabara, deputado Carlos Lacerda", que estava numa mesa em companhia do casal Eduardo de Sousa Campos, deputado Edilberto Ribeiro de Castro e outros. Os presentes pagaram três "abobrinhas" para ver o "meio quilo" Sammy, e não o versátil deputado em questão.

◆◆◆

NÃO será surprêsa para nós, se ainda êste ano o jovem Helvécio Fernandez subir ao altar em companhia da bonita srta. Noelza Abreu Guimarães, "Miss Bangu do Clube dos Caiçáras".

◆◆◆

DEPOIS de uma circulada na França, está novamente entre nós o embaixador e sra. Bernard Hardion.

◆◆◆

DIA 1, será devidamente comemorada a Data Nacional do Canadá.

◆◆◆

UM grande acontecimento em Fortaleza foi o casamento da srta. Ailsa Araripe Barbosa, filha do ex-governador do Ceará e presidente do Banco do Nordeste, sr. Raul Barbosa, com o sr. Paulo Augusto Morais.

◆◆◆

FAZENDO sucesso entre as elegantes do nosso "society" o argentino e pintor Hugo Caballero.

◆◆◆

APESAR da chuva que atrapalhou um pouco, foi um grande acontecimento a cerimônia religiosa em que o jovem Marco Aurélio Nabuco e a graciosa srta. Maria Lúcia Nabuco estrearam aliança na mão direita. Tudo sucedeu na capela da residência dos Nabuco.

◆◆◆

FRANK Lane, o conhecido cantor americano, acaba de ser contratado pela Buate Michel. Depois de sua exibição na paulicéia, que sucederá no próximo mês, deverá se apresentar também no Rio.

◆◆◆

ONTEM, foi devidamente comemorada a nova idade do coronel Aldo Pereira, comandante do Forte de Copacabana.

◆◆◆

NÃO será surprêsa para êste colunista se a lourissima Mae Britt, saltar de avião em São Paulo na próxima sexta-feira. A noiva do "meio quilo" Sammy Davis Jr. diz que não pode ficar mais tempo longe do seu "love". Esta informação me foi dada pelo próprio "Mr. Wonderful".

◆◆◆

DEPOIS de uma circulada no Japão, retornou ao Rio o deputado Augusto De Gregório, secretário de Finanças do governador Roberto Silveira.

◆◆◆

POR hoje é só. Billi Graham, o famoso orador sacro, deverá chegar ao Rio no próximo dia 24, a fim de participar do Congresso Mundial Batista que sucederá em nossa "Cidade Maravilhosa".

Num jantar elegante os srs. Herce, Hugo Pinheiro Guimarães e Jorge Chamma gastam política em palavras

Numa recente recepção, o embaixador de Portugal Manuel de Rocheta conversa animadamente com o chefe da Casa Civil da Presidência da República, Osvaldo Penido

Jairo Aguiar e as baladas

Discos — Alberto Rêgo

SEMPRE à procura de novos meios de expressão musical para completarem os temas cinematográficos os mestres, dos estúdios (primeiramente os norte-americanos, depois os de outros países), "descobriram" os autores clássicos. Então vimos, numa rápida sucessão as recriações de músicas de Chopin, Mozart, Schubert e principalmente as do grupo dos cinco russos, em ritmo de fantasia. Estava aberta a oportunidade para os outros ritmos e os arranjadores não se fizeram de rogados. Hoje, o comum é têrmos trechos da "Sinfonia Inacabada" em ritmo de bolero, o "Concêrto nº 1" de Tchaikowsky em ritmo de mambro, a abertura da "Flauta mágica" como cha-cha-cha, enfim tudo que consiga atingir as camadas populares, com a vantagem de os direitos de composição nada custarem. No Brasil não se poderia ficar indiferente a isso e a prova está no disco da Copacabana "Baladas e Boleros", onde tôda a primeira fase é colocada em seis páginas do repertório clássico, em adaptação de Renato de Oliveira e com letras de Fernando César, Aor Ribeiro e Silvio Eduardo. Assim, em ritmo de balada retornam o "Concêrto nº 1 e "O Lago do Cisne" de Tchaikowsky, a valsa de "Copelia" de Leo Delibes, a "Serenata" de Schubert, "Ondas do Danúbio" de Ivanovici e "Reve d'amour" de Liszt, com as seguintes denominações pela ordem citada: "Amor, tema favorito", "Balada de todo amor" as quais Jairo Aguiar consegue imprimir um bonito timbre de voz, embora em algumas passagens se note uma certa monotonia, pela falta de vibração vocal requerida, não pela música, mas pelas letras dos companheiros do adaptador. Como o próprio título do micro-sulco indica a segunda face é de boleros de autores nacionais. São seis ao todo, mas na realidade só um consegue algum destaque: "Nossa culpa" de Bidu Reis e Murilo Latini. Nas outras faixas Jairo não é culpado pela fraqueza do que lhe foi oferecido e vai de roldão com a mediocridade. Está devendo o cantor, que tem boas possibilidades, todo um lado de um 33 rotações, para então podermos aquilatar todo o seu real valor. Uma melhor seleção musical creio que confirmará êste prognóstico.

Uma nova Dalva

COM uma melhor postação de voz, Dalva de Oliveira reaparece, depois de uma longa ausência, num disco de 78 rotações da Odeon cantando "Meu Rio" de Tito Clement, um samba que ressalta a beleza da nossa cidade, e "Triste Coração", um samba-canção de Edgard Luiz. Veterana campeã de vendagem, Dalva de há muito não consegue ver-se entre as preferidas dos discofilos. Agora, com êste disco, uma pequena amostra do que virá em seu próximo elepê, ela, cantando como nos áureos tempos, brevemente retornará às paradas de sucesso, num atestado vivo de sua recuperação artística.

Ronnie Cord em 45

A "Copacabana" vem de aumentar a sua série dos 45 rotações com o lançamento de um novo disco, no qual é apresentado Ronnie Cord com Betinho e seu conjunto. Trata-se de uma gravação de música americana, feito com muito boa característica, e que pode, assim, agradar aos amantes do gênero.

Formam o "score" das quatro faixas dêsse novo lançamento "Teen Angel", "You re Knockin Me Out", "Oh, Carol!" e "Pretty Eyes", números já conhecidos, mas cuja interpretação que têm, agora, pelo jovem Ronnie Cord por certo também lhes dará satisfação. Resultado êste para o qual concorre, também, Betinho com seu ritmo. Ronnie Cord é paulista, filho do maestro Hervê Cordovil e durante muito tempo estêve nos Estados Unidos, onde aprendeu a gostar dêste gênero musical que domina atualmente a juventude de todo o mundo.

Eliot: Bunrt Norton

(Fragmento)

Primeiro Plano — P.M.C.

Aqui é um lugar
[de despojamento
O tempo antes e o
[tempo depois
Em uma luz indis-
[tinta: nem a luz
[diurna
Revestindo a forma com lúcida quietude
Transformando a sombra em transeunte beleza
Com uma lenta rotação sugerindo permanência
Nem a escuridão que purifica a alma
Exaurindo o sensual à fôrça de privações
Desembaraçando-nos do amor do efêmero.
Nem plenitude, nem vazio. Só a luz de uma faísca
Sôbre as faces retesadas, presas de tempo
Distraídas da distração pela distração
Cheias de fantasia e vazias de sentido
Inflada apatia sem concentração,
Homens e restos de papel a rodar no vento frio
Que sopra antes e depois do tempo
Inspiração e expiração de pulmões insanos
O tempo de antes e o tempo de depois,
Eructação de almas enfermiças
No ar murcho, o letargo
Levado no vento que varre as sombrias colinas
[de Londres,
Hampsteand e Clerkenwell, Campden e Putney,
Highgate, Primrose e Ludgate. Não aqui
Não aqui a escuridão, neste mundo trepidante.

Desce mais abaixo, desce ainda
Ao mundo da perpétua solidão,
Um mundo não mundo, mas tudo que não é
[undo,

Escuridão interior, privação
E despojamento de tôda propriedade,
Crestação do mundo dos sentidos,
Afastamento do mundo imaginário,
Inoperância do mundo do espírito;
Só existe êste caminho, e o outro
E o mesmo, não no movimento
Mas na renúncia ao movimento; enquanto o
[mundo avança
Em seus caminhos metálicos, na avidez
De tempo passado e tempo futuro.

Duas

Teatro — Paulo Francis

BIBI Ferreira — Vai voltar num espetáculo de Carlos Machado. É a ocasião de revisar sua carreira. Quando entrei para o teatro, não tinha dúvida de que Bibi era a melhor atriz em atividade, bastante superior a Dulcina e Morineau que, então, gozavam as preferências da maioria. Bibi era moderna, limpa no que fazia do ranço acadêmico de suas colegas. E aqui estava uma personalidade cômica em que o elemento intelecto participava com (dois horríveis clichês) a sugestão de ironia e ambigüidade. O que aconteceu com Bibi Ferreira?

O fato é que ela abdicou de seu lugar no teatro brasileiro. Quando surgiu, ou melhor, quando se fixou a revolução do diretor, do conjunto em elencos, do espetáculo como um todo interrelacionado em suas partes, Bibi preferiu manter-se na linha de seu pai, Procópio. Procópio foi um grande ator. A história de que Jouvet queria levá-lo para a França é verdadeira. Verifiquei. Mas nunca enxergou nada no teatro além de sua personalidade. Desprezou o teatro em si e o teatro foi à forra. eVr o velho ator hoje, como total canastrão, é uma experiência melancólica. Procópio cessou de criar há muito tempo. Só sabe repetir maneirismos que imagina serem de efeito junto ao público. É êste com atenuantes o caminho que Bibi se propôs seguir.

Ela nunca se entregou a um diretor. Ela própria se dirigia com resultados calamitosos, pois entende tanto do assunto como José Maria Monteiro — ou seja, nada. E em épocas em que não atuava como intérprete metia-se a dirigir os outros com resultados ainda piores do que obtinha consigo própria.

Quando a revolução a que me referi foi se firmando com o TBC, Bibi foi desaparecendo. Fracasso atrás de fracasso. Se não estou enganado saiu até em viagem pelo interior, numa mambembada de luxo. Mas desapareceu do centro nervoso do teatro no Brasil, Rio e São Paulo.

Foi para Portugal. Lá, ao que parece, obteve grande sucesso como vedeta de revista. Aqui já tinha encenado espetáculos no gênero durante algum tempo. Não há motivo algum para que Bibi não faça revista, e faça bem. Acredito até que com seu enorme talento ela possa vir a ser um Alfred Drake de saias. Drake, nos E.U.A., trocou com êxito uma carreira de intérprete de Pirandello, Betti etc., para fazer comédia musicada.

Mas o caso de Bibi me parece outro. Ela tinha em si o estôfo de liderança da sua geração de atrizes. Por simples vedetismo recusou-se a aceitar o teatro como seu parceiro profissional. Quis ser apenas Bibi Ferreira e outros. Mas, para o teatro legítimo, ela hoje é quem se perdeu entre os outros. Uma perda que, em última análise, também é nossa, seus espectadores e admiradores.

* * *

NOVAS — Cleide Iáconis voltou ao TBC em companhia de Flávio Rangel. Vai protagonizar "O Pagador de Promessas", de Dias Gomes. Natália Timberg terá o segundo papel. Teresa Raquel, ao que parece, não continuará na companhia. A vida é dura. • Não há dúvida de que "Geração Em Revolta", de John Osborne, em São Paulo, está conseguindo público. "Look Back In Anger" sempre foi peça de público, em Londres, Nova Iorque ou Paris. • Antunes Filho deverá chegar no fim dêste mês para reassumir a direção do Pequeno Teatro de Comédia. • Hoje a estréia de "Tem Candango no Soçaite", revista, no Rival.

Registro

1817 — Morre, no Rio de Janeiro, Antônio de Araújo e Azevedo, 1.º Conde da Barca.
1830 — Nasce, em Salvador, Luís Gama.
1839 — Nasce, no Rio de Janeiro, Machado de Assis.
1856 — Nasce, no Maranhão, Gonza de Campos.
1868 — Nasce, no Maranhão, Graça Aranha.

ANIVERSÁRIOS

FAZEM ANOS HOJE:

SENHORES:

Jornalista Murilo Miranda; brig. Lísias Rodrigues; Oto Prazeres; Mário Tavares; Luís Gonzaga da Silva; Ananias Serpa; Armando Carneiro da Cunha; professor Teobaldo de Miranda Santos; Otávio Ferreira; dr. Iberê Gracindo de Sá; José Luís Tôrres Mena Barreto; Olimpio da Gama Botelho; Murilo Rangel; Paulo Geraldo de Oliveira; Alberto Francisco da Silva; Hélio de Luca; Arlindo Bastos Monteiro; dr. Rui Teles Borborema; dr. José Maria Homem do Monte; dr. Paulo Dias da Costa; Acioni Jacobini; Norberto Fernandes Faria; Daniel Rodrigues Filho; Nicéas Absalão da Silva; João Cruz Gomes Filho; Georges Cincinato; Ralph Ross; Otávio Iamos; Alberto Cariuba; Generoso Vieira Sobrinho.

SENHORAS:

Maria de Lourdes Ribeiro de Castro; dra. Gladys Browne; Cacilda Scorcali Bezerra de Menezes; Rosa Nunes Queirós; Carmen Machado e Corina da Costa Figueired.

Fêz anos ontem, a sra. Josefa Luísa de Oliveira, espôsa do sr. Mário de Oliveira.

EXPOSIÇÕES

Até o dia 25 do corrente estará aberta, na Rua Barata Ribeiro, 737, em Copacabana, a Exposição de Trabalhos da pintora Ismênia Coaracy.

CONCÊRTOS

Hoje — Cultura Artística, pianista Malcolm Troup. Teatro Municipal, às 17 horas.

Sábado, 25 — Ass. Carioca de Arte. Pianista Ana Estela Schic. Teatro Municipal, às 21 horas.

Sábado, 25 — OSB para os sócios. Teatro Municipal, às 16.30 horas.

Domingo, 26 — OSB para a juventude. Teatro Municipal, às 10 horas.

Quarta-feira, 29 — ABC. Pró Arte. Pianista Peter Frankl. Teatro Municipal, às 21 horas.

Pode viajar

Astrologia — Prof. Mirakoff

HOJE, 21-6-1960 (têrça-feira) — Bom para fazer mudanças, viajar e encetar negócios imobiliários.

ACONTECERA HOJE AO LEITOR

Seguem-se as possibilidades felizes ou não de hoje, com horas e números promissores, para os leitores nascidos em quaisquer dia, mês e ano dos períodos abaixo:

PARA OS NASCIDOS

ENTRE 22 DEZEMBRO E 20 DE JANEIRO (Capricórnio)
Realce nos negócios de origem social e boa situação financeira em perspectiva; boas notícias de pessoas amada. 10, 16 e 21; 65, 78 e 89 (horas e números).

ENTRE 21 DE JANEIRO E 18 DE FEVEREIRO (Aquário)
Atritos na sua vida pessoal com o sexo oposto; não abandone a calma cuidando dos interêsses de trabalho. Distraia-se à noite. 7, 11 e 22; 66, 76 e 98 (horas e números).

ENTRE 19 DE FEVEREIRO E 20 DE MARÇO (Peixe)
Harmonia nos planos que empreender, devendo manter boa disposição social no lar e no ambiente de trabalho. Cuide da saúde, não se intoxicando com remédios e maus alimentos. 11, 19 e 20; 44, 54 e 67 (horas e números).

ENTRE 21 DE MARÇO E 20 DE ABRIL (Áries)
Haverá poucas possibilidades de empréstimos, devendo estudar os amigos em questões de dinheiro, busque meios mais adequados de resolver seus planos sôbre saúde e finanças. Trabalhe com método e varie suas atividades. 19, 20 e 21; 57, 68 e 79 (horas e números).

ENTRE 21 DE ABRIL E 20 DE MAIO (Touro)
Refreie seu instinto de agressividade ou de autoridade e ajuste aos planos dos amigos, os seus, tornando-os mais eficientes. A tarde será boa para reuniões sociais e afetivas. 8, 19 e 20; 67, 87 e 89 (horas e números).

ENTRE 21 DE MAIO E 22 DE JUNHO (Gêmeos)
Resolva superficialmente os problemas do momento e assim terá tempo para cuidar de observar os planos de amigos e privilegiados. Trate de sua aparência e faça questão de suas horas de lazer. 6, 11 e 21; 66, 78 e 88 (horas e números).

ENTRE 23 DE JUNHO E 22 DE JULHO (Câncer)
Ajuste suas finanças, pagando e cobrando para então entregar-se aos grandes problemas econômicos de compra e venda. O alimento será a fonte de sua capacidade mental. 6, 8 e 19; 30, 41 e 52 (horas e números).

ENTRE 23 DE JULHO E 23 DE AGÔSTO (Leão)
Avanço de planos sociais e interêsses em negócios de monta. Ajuste seus planos ao da pessoa associada. Dê buscas na sua vida e resguarde-se dos interesseiros e algozes. Inclua na sua vida: alimentos e repouso. 10, 20 e 21; 41, 56 e 78 (horas e números).

ENTRE 24 DE AGÔSTO E 22 DE SETEMBRO (Virgem)
Dedique-se à pessoa amada, organisando planos para o futuro, em finanças e recreações. Não busque em conflitos a afirmação de sua personalidade. Viaje se possível. 5, 7 e 9; 21, 32 e 54 (horas e números).

ENTRE 23 DE SETEMBRO E 22 DE OUTUBRO (Balança)
Não exponha suas finanças de maneira adversa e busque ajustar mais os bens materiais às suas atividades e necessidades. 11, 14, 23, 27, 73, 91. (horas e números).

ENTRE 23 DE OUTUBRO E 22 DE NOVEMBRO (Escorpião)
Procure sempre harmonia sentirá melhor saúde e bem-estar social e econômico, pois tudo sairá conforme o seu desejo. 3, 9, 17, 59, 65 e 77 (horas e números).

ENTRE 23 DE NOVEMBRO E 21 DE DEZEMBRO (Sagitário)
Tudo lhe será favorável se contribuir ou aceitar obras sociais em seus planos. Olhe as crianças e faça alguma coisa em seu benefício para melhorar não só, sua saúde como ajustar a realização de seus desejos em questões de amizades. 7, 11 e 21; 66, 76 e 78 (horas e números).

Atriz Heloisa Helena, sr. Marcilio Neves e srta. Gina McPherson, que logo mais estarão no jantar (black-tie), oferecido pelo confrade Carlos Eduardo Vilela

Hoje: jantar de gala para 'Miss Brasil'

Nos Clubes — Nelson Jorge

ESTE colunista guardará a melhor recordação da «Noite da Crônica», que aconteceu sábado no Grajaú T. C. O G.T.C. quis prestar uma homenagem diferente ao pessoal da crônica social e conseguiu fazê-lo com rara felicidade. Eis alguns pontos dignos de menção: 1) o cronista não precisou trabalhar; 2) todo quadro social compareceu a festa; 3) a orquestra do maestro Chiquinho; 4) «show»-surprêsa oferecido à crônica, com Nádia Maria, Virgínia Lane e uma exímia contorcionista; 5) vinte elegantíssimas repórteres de setor (que contato agradável, quanto «charme»!); 6) «Árvore da Imprensa» com o nome de um jornal em cada galho, etc. Some-se tudo isso a alegria contagiante, atenções carinhosas, o «buffet», o ambiente festivo e outras coisas grajauenses para se ter uma idéia do que aconteceu na «Noite da Crônica», sábado passado, no Grajaú T. C. Foi, sem dúvida, uma das reuniões mais agradáveis que êste colunista já viveu. Ao que fomos informados, outras virão. A festa começou às 23 e foi até às 3 horas da madrugada. Sem dúvida, àquela foi uma verdadeira noite de gala oferecida pela simpática agremiação.

QUERO agradecer à srta. Sônia Nassin a colaboração prestada a êste colunista como "repórter", que foi das mais eficientes.

♦

MARIA Helena Tomé, "Miss Uruguai", compareceu à "Noite da Crônica" com namorado novo. "Miss Grajaú", Shirley Carneiro, estava linda com o vestido que exibiu na passarela do Maracanãzinho. Outra "Miss" muito festejada e que estêve presente à festa, foi a representante do S. Cristóvão, Edna Vanderley.

♦

AS diretorias do Vila Isabel e do Centro do Comércio e Indústria de Pilares compareceram representados por todos os seus elementos, gesto que sensibilizou tôda a crônica.

♦

NO domingo, compareci ao Tijuca T. C., para assistir ao fabuloso Sammy Davis Júnior, que recebeu a maior ovação já registrada naquêle ginásio. Êste colunista, que assistiu ao "show" em companhia do correspondente da revista "Time" no Brasil, sr. Jaime Dantas, e do repórter fotográfico Paulo Muniz, teve acesso ao camarim de "Mr. Wonderful" que, ao ser "entrevistado" como se sentiu, declarou: "Esta foi a primeira vez que trabalhei para o POVO e creio que agradei".

♦

DEPOIS, em companhia do confrade Jaime Dantas e do sr. Nilo Braga, estivemos no "Cabeça Chata", onde o violonista Zito, inspirado pela beleza de Rose Rondeli, ofereceu momentos de boa música.

♦

DALI rumamos para o Monte Líbano, onde chegamos com um pequeno atraso para a reunião realizada entre os cronistas e diretor social do elegante clube, sr. Eduardo Farah, presidida pelo Diretor de Turismo, sr. Mário Saladini. O assunto era a festa do próximo dia 29 na Lagoa e ficou decidida uma reunião, com todos os diretores sociais dos clubes da Lagoa, para amanhã. O Monte Líbano é, sem dúvida alguma, o melhor programa para os domingos. Seus jantares dançantes concorridíssimos, sempre com o melhor conjunto do Estado (Steve Bernard), reune o melhor do melhor da sociedade carioca. Anotamos a bonita srta. Mirian Mergiolaro Clark Ribeiro (elegantíssima com um modêlo cinza), Silvinha Martins (que parece estar de romance com o confrade Carlos Eduardo Vilela), José Alves, sr. e sra. Haroldo Damasio (êle é candidato à presidência da Associação dos Cronistas Sociais), o barão José de Siqueira Júnior (desta feita sem a charmosa Lúcia Beatriz Ramos), sr. Nilo Braga, Luís Gismondi e muitos outros. Muito elogiada a "galinha a moda árabe" servida no jantar. O sr. Eduardo Farah está de parabéns.

♦

"TURISMO, Capital Rio" é a promoção que o confrade Luís Gismondi realizará no Centro Cívico Leopoldinense, no dia 27 de agôsto próximo.

♦

A srta. Sueli Duarte Meneses oferecerá ainda êste mês um churrasco em sua residência. Sueli é o "love" do cronista Jorge Guilherme.

♦

A elegante e bonita Solange Dutra Mota estará recebendo no próximo dia 26 para comemorar seu "niver". A filha do futuro presidente do América é uma das mais estimadas jovens de nossa sociedade.

♦

LOGO mais comparecerei no jantar (black-tie) que o confrade Carlos Eduardo Vilela ("Mundo Ilustrado") oferecerá em homenagem à srta. Gina McPherson "Miss Bra-

MESA-REDONDA RELAÇÕES PÚBLICAS

Levando em conta a importância que hoje tem o "house-organ", ou o "jornal de emprêsa" nas Relações Públicas, o IPET fará realizar, hoje, dia 21, às 17,30 horas, em sua sede, na Avenida Presidente Vargas, 435, gr. 401, uma mesa redonda onde serão debatidos os vários aspectos do trabalho de editar tais órgãos

Coordenará os debates o prof. Terêncio Pôrto assessorado por outros técnicos na matéria, que exporão os vários problemas da organização de jornais de emprêsa.

Tomarão parte na mesa redonda não só os alunos do Curso de Relações Públicas que o IPET mantém há 4 anos, como muitos outros interessados na matéria. A entrada é livre.

Falcão hoje . . .

(Conclusão da 9ª pág.)

acompanhar o julgamento do caso da A. A. Prudentina.

Através de um mandado de segurança a A. A. Prudentina conseguiu ser promovida à primeira divisão da FPF, com o que não concordaram os outros clubes, indo o caso para o CND, que deverá decidir o assunto.

RIO-SÃO PAULO

É quase certo que o presidente da Federação Paulista aproveitará sua vinda ao Rio de Janeiro para debater com o presidente Antônio do Passo, da FCF, as alterações propostas para o torneio Rio-São Paulo.

A diferença é que os cariocas querem quatro clubes disputando o certame, enquanto os paulistas preferem que haja dois turnos. O primeiro, eliminatório, seria disputado por cinco clubes e o segundo por quatro.

Ação Dominicana

R.P. do DC — Nelson Nobre

A AÇÃO Social Dominicana promoverá uma "Festa de São João", nos dias 25 e 26 de junho próximo, no Forte Duque de Caxias (Leme), gentilmente cedido pelas autoridades militares, para êsse fim. Haverá barraquinhas de prendas, comestíveis (canjica, vatapá, churrasquinhos etc.) e bebidas (cerveja, Crush, Coca-Cola, quentão etc.). Haverá quadrilhas, casamento caipira, bailados, músicas, fogos etc. A Ação Social Dominicana, associação beneficente que socorre os necessitados do Leme, convida para essa festa todos os que quiserem cooperar com suas obras de caridade. As festas terão início às 14 horas dos dias 25 e 26.

Arraiá A. C. C.

ULTIMAM-SE os preparativos na Associação de Cronistas Carnavalescos para a sua tradicional festa junina, marcada para o próximo dia 25 do corrente. Para isso, a sede daquela entidade especializada, sita na Av. Presidente Vargas, 509, está sendo ornamentada a caráter como autêntico "arraiá". Não faltarão também os cuscus, os pés-de-moleque, os quentões, os melados, e o anunciado "casamento" do "fio" do Dotô Rezendi com a "fia" do Coroné Armeida. As danças terão início às 22 horas, prolongando-se até às 4 da madrugada. À meia-noite em ponto, será dançada uma quadrilha, sob o comando do mestre Júlio Simões, um dos mais veteranos e populares recreativistas da cidade. O Departamento de Relações Públicas do DC, agradece o convite e lá comparecerá.

Clube dos Lojistas

O CLUBE dos Diretores Lojistas do Rio de Janeiro, com o apoio dos Clubes congêneres de São Paulo, Campinas, São Luís, Pôrto Alegre, Sindicato dos Lojistas do Rio e outras entidades de classe, promoverá, em outubro, neste Estado, o II Congresso Nacional de Lojistas

Gillette

A Inter-Americana, agência publicitária da conta GILLETTE, está preparando uma grande campanha de promoção de seus produtos, para o "Dia do Papai", a comemorar-se em agôsto. A campanha realizada no ano passado rendeu no aumento de 31%, nas vendas de estojos de barbear.

Parque Shangai

QUEREMOS agradecer as gentilezas com que o Departamento de Relações Públicas do DC, foi recebido domingo último no Parque Shangai. Visitamos tôdas as instalações e batemos demorado "papo" com os diretores do referido Parque. Obrigado.

TEATRO DO RIO DE JANEIRO
(EX-TEATRO MUNICIPAL)

União dos Músicos do Brasil
A COMISSÃO ARTÍSTICA E CULTURAL
patrocina juntamente com
O GLOBO
e
MINISTÉRIO DA EDUCAÇÃO
o
Concurso Nacional de Piano
Hoje, dia 21, e amanhã, dia 22, às 20,30 h
Prova pública dos finalistas, com Orquestra
Dia 23, às 21 horas, entrega dos Prêmios no Auditório de "O Globo"

"Os Pescadores de Pérolas"
Ópera de Georges BIZET
SEXTA-FEIRA, DIA 24, ÀS 21 HORAS
com
AGNES AYRES, BRUNO LAZZARINI, PAULO FORTES e NEWTON PAIVA
Regência do Maestro EDOARDO DE GUARNIERI
BILHETES À VENDA

AO PÚBLICO

Com referência a uma notícia publicada em diversos órgãos da imprensa guanabarina, segundo a qual "um sócio do REI DA VOZ S/A." estaria envolvido em ocorrências verificadas no gabinete do MM. Dr. Juiz de Direito da 24a. Vara Criminal, vimos declarar que o cidadão mencionado no referido noticiário JAMAIS PERTENCEU AO QUADRO DE DIRETORES, ACIONISTAS OU FUNCIONÁRIOS DE NOSSA ORGANIZAÇÃO.

Rio de Janeiro, 20 de junho de 1960.
REI DA VOZ APARELHOS ELETRO SONOROS S/A.
A DIRETORIA

"MISS" PARÁ NO "HAWAI"

Edna Azevedo (foto), a bela representante do Pará no concurso de "Miss Brasil", será homenageada hoje com um jantar oferecido pelos srs. Jovino & Mathias, proprietários do "Hawai", conhecido bar noturno da Zona Sul. Edna Azevedo, sexta-feira última recebeu as homenagens da colônia paraense no restaurante da Casa do Pará, que obedece também à orientação dos srs. Jovino & Mathias

REALIZAÇÃO DAS PROVAS RESTANTES AO 1.º ANO CURSO NORMAL

A Comissão convida todos os responsáveis pelas candidatas que pretendiam fazer as provas restantes no 1º Ano do Curso Normal das cinco Escolas do Estado, para urgente reunião todos os dias, às 18 horas na Rua México, 148, 3º andar, sala 307, telefone: 22-9237.

Corridas na . . .

(Conclusão da 8.ª página)

3 Dublin 55
2—4 Fair Jealous 55
5 Arauá 55
6 Exato 55
3—7 Iris.o 55
8 Tio Godoy 55
" Engeitado 55
4—9 Zé Catimba 55
10 Frappant 55
" Mnotecarlo 55

CORRIDA DE DOMINGO

1º PAREO — às 13,20 horas — 1.300 metros. — Cr$ 120.000,00.

		Ks
1—1 Angola	3	54
2—2 Bibelô	2	54
3 Renilda	1	54
3—4 Olijia	4	54
5 Aguia	5	54
4—6 Quelucia	6	54
" Giant Star	7	54

2º PAREO — às 13,50 horas — 1.000 metros. — Cr$ 120.000,00.

		Ks
1—1 Fair Kitten	3	54
2 Lever	4	54
2—3 Nagil	3	54
4 Foca	11	54
5 Fagulha	8	54
3—6 Glad Girl	9	54
7 Grila	2	54
" Juaba	7	54
4—8 Lady Champagne	6	54
9 Isolda	10	54
" Meridiana	1	54

3º PAREO — às 14,20 horas — 1.800 metros. — Cr$ 100.000,00.

		Ks
1—1 Claro de Luna	6	55
2 Kanagava	4	55
2—3 Fugitive	9	57
4 Ilustrada	8	55
3—5 Fadia	5	55
6 Irquinta	1	55
4—7 Peggy	7	55
8 Pea-Nut	2	55
" Pretenciosa	3	51

4º PAREO — às 14,50 horas. — 1.300 metros. — Cr$ 80.000,00.

		Ks
1—1 Délfica	8	58
2 Julinha	*	54
3 Bailarina	6	52
2—4 Niotsy	4	58
5 Rose Reine	5	54
6 Melusina	10	58
3—7 Virtude	7	60
8 Jabonina	3	52
9 Beiçudinha	9	54
4—10 Greiúna	2	54
11 Campeche	*	54
12 Kellana	1	54

5º PAREO — às 15,20 horas — 3.000 metros. — Cr$ 600.000,00. — (Clássico). — (Grande Prêmio Distrito Federal). — (3ª Prova da Tríplice Coroa).

		Ks
1—1 Farwell	8	55
2—2 Hypério	6	55
3 Zangado	5	55
3—4 Dix	7	55
5 Heros	2	55
4—6 Zuido	1	55
" Zirro	3	55
" Zôpo	4	55

6º PAREO — às 15,50 horas — 1.000 metros. — Cr$ 120.000,00. — (Betting)

		Ks
1—1 Baurú	*	54
2 Zingaro	3	54
3 Agalari	8	54
2—4 Foguete	5	54
5 Gordini	*	54
6 Monteimperial	9	54
3—7 Caminito	10	54
" Girandoux	12	54
8 Quickmore	7	54
9 Rubi Negro	1	54
4—10 Baalbek	2	54
11 Hartim	4	54
12 Nesper	11	54
" Natal Grass	6	54

7º PAREO — às 16,25 horas — 1.500 metros. — Cr$ 100.000,00. — (Betting)

		Ks
1—1 Tender	8	51
2 Pégasus	3	51
3 Vagabundo	2	51
2—4 Falerno	10	51
5 Fileo	5	51
6 Luar do Sertão	11	51
7 Gran Consul	*	51
3—8 Daman	6	55
" Quebratogo	7	51
9 Zombeteiro	*	51
10 Dengo	12	51
4—11 Harmonicus	9	51
12 Valmy	1	61
13 Kiyarney	*	51
14 Sheril	4	51

8º PAREO — às 17 horas — 1.300 metros. — Cr$ 80.000,00. — (Betting)

		Ks
1—1 Belphegor	1	52
2 Vig	10	52
3 Clamart	8	50
2—4 Narcissus	2	58
5 Love Affair	6	56
6 Macon	4	54
3—7 Chianti	9	52
8 Mister X	3	50
9 Kermann	*	54
" Cavaliere	*	50
4—10 Voluntarioso	5	56
11 Vingo	*	50
12 Ibiraputitan	7	50
" Arara	*	50

Seleções do . . .

(Conclusão da 9ª pág.)

movimentação, exigindo o técnico que todos os jogadores pratiquem natação de velocidade. Os treinos são diários, realizados na própria piscina onde se travarão os jogos que servirão de teste para o Brasil ir a Roma, para os Jogos Olímpicos.

QUINTA-FEIRA NO RIO

Os jogadores argentinos chegarão na tarde de quinta-feira, ficando hospedados no Hotel Paissandu, sendo que o árbitro mexicano estará entre nós na sexta-feira.

Passatempo

R. Portello

HORIZONTAIS:
1 — Lusitana.
5 — Em minha companhia.
7 — Botequim.
8 — Ribanceira.
10 — Concorrente.
12 — Coisa inacreditável, sem realidade (figurado).
13 — Fileira.
14 — Homem, em relação à mulher com quem se casou.
16 — Completo adormecimento dos sentidos.

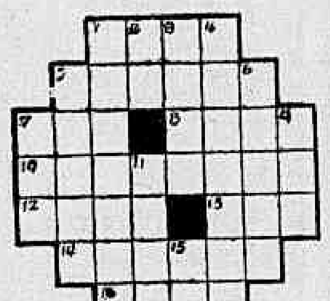

VERTICAIS:
1 — Mentiras, gabolices.
2 — Número indivisível.
3 — Designação de várias espécies de crustáceos decápodes.
4 — Inquieto; perturbado (figurado).
5 — Nome comum a várias espécies de gramíneas ciperáceas, quase tôdas usadas como forragem.
6 — Esmola.
7 — Benévolo.
9 — Altar dos sacrifícios.
11 — Líquido sangüíneo de animais inoculados com bactérias ou toxinas, empregado com finalidade terapêutica.
15 — Prefixo: em dentro.

RESPOSTA DO NÚMERO ANTERIOR

HOR.: Cega — receio — canoa — ur — uns — rara — igor — pés — me — Apolo — roçada — saio. VERT.: Censo — eco — gear — ai ranger — ourela — culm — raso — apôdo — raça — pai — os.

Sindicato Nacional dos Oficiais de Máquinas da Marinha Mercante

ASSEMBLÉIA GERAL EXTRAORDINÁRIA

De ordem do Sr. Presidente, convoca-se os Srs. Associados quites para a Assembléia Geral Ordinária a realizar-se a 22-6-60, às 16 e 17 horas respectivamente em primeira e segunda convocações para aprovação da proposta de orçamento da Diretoria para o ano de 1961.
Rio de Janeiro, 20 de Junho de 1960
TULIO FERRARI — Secretário

Perdeu-se o Título de Eleitor de Marly Milton Garcia extraido pela Sétima Zona Eleitoral. A quem encontrar roga-se remeter para a Rua Barão de Mesquita, n. 538 — apt. 205, ou informar pelo telefone 58-6895.

o carioca RECLAMA

SÁIAS

Moradores da Rua Juan Pablo Duarte solicitam, à chefia de Polícia, providências que venham colocar um ponto final no "trottoir" que acontece, tôdas as noites, principalmente no trecho compreendido entre a Mesbla e o cine Metro-Passeio.

Alegam os reclamantes que o movimento das meninas e meninos transviados se deve, sobretudo, à existência de um hotel-bordel naquela via pública, antiga Rua das Marrecas.

GALHOS

Não são podadas, há mais de oito anos, as árvores da Rua Campinas, Grajaú. A galharia, então, entra pelas portas e janelas das residências, criando "galhos"!

ÁGUA

Cercados de mato por todos os lados e sem água há mais de um mês, os moradores do conjunto do IAPC, Olaria, reclamam contra a administração daquele núcleo

AVIAÇÃO

Um lotação de linha circular, n.º de ordem 5.440, parece que tinha ao volante, no domingo último, às 17 horas, no trajeto de Copacabana para Voluntários da Pátria, um aviador em lugar do motorista.

Como voava, e na contra-mão!

LIXO

Graças à secular ausência dos garis da Limpeza Urbana, a Rua Bento Lima, Piedade, está se transformando em depósito de lixo.

MORTE

Morreu, há duas semanas, um gato prêto na Avenida Chile, precisamente na calçada em frente ao abrigo de bondes de Santa Teresa.

Até hoje, apesar de todo o mau-cheiro que infesta o local, não foi providenciado o entêrro do bichinho.

MACUMBA

Gente do outro mundo, um dia sim, o outro também, continua descendo num terreiro da Travessa Barros Leite, Quintino.

O pior é que os do além fazem um barulho que não deixa ninguém dormir!

PROCURA

Dona água está sendo procurada, desde que Papai Noel era criança, na Rua Benjamin Constant, Glória.

*

"Ruas de São João"
DC & Coca-Cola colaboram

*

RECLAMAÇÕES, tel. 23-3763 (Departamento de Promoção, Av. Rio Branco, 25). Ouça de segunda a sábado, às 9,05, pela Mayrink Veiga, a transmissão das notícias publicadas nesta seção, as quais são também remetidas às autoridades competentes.

CONVOCAÇÃO
ASSOCIAÇÃO GOIANA

"Ex-vi" os artigos 8º e alíneas 15, 16 e 17 e seus parágrafos, e o artigo 21, alínea L, dos Estatutos da ASSOCIAÇÃO GOIANA, convoco os srs. associados para, em Assembléia Geral Extraordinária, no salão nobre da União Nacional dos Estudantes, (UNE), à Praia do Flamengo, 132, no horário das 13 às 17 horas, hoje, dia 21 de junho, proceder à reforma dos presentes Estatutos, e examinar, discutir e aprovar importantes proposições de interêsse geral dos associados.

Não havendo, no horário indicado, o comparecimento da maioria dos sócios quites, será feita uma segunda convocação para o dia 25 próximo, na sede da ASSOCIAÇÃO GOIANA, Rua Evaristo da Veiga, 16, sala 1.406, nos têrmos do artigo 17, parágrafo 1º e 2º, dos Estatutos.

Rio de Janeiro, 15 de junho de 1960
as.) — **William da Silva Guimarães**
Presidente

LICEU IMPÉRIO
ENSINA-SE CORTE E COSTURA
CONFECÇÃO DE CINTOS PLISSADOS
ACEITAM-SE ENCOMENDAS DE MOLDES
Largo de São Francisco, 26 - 12.º and. - Grupo 1220
Ed. Patriarca — Tel. 43-4284
das 15 às 17 horas

Auto Viação Santo Antônio
OFERECE-LHE BOA VIAGEM PARA CAMPOS
HORÁRIO:
RIO-CAMPOS: 05:00; 07:00; 08:00; 10:00; 13:00; 16:00; 21:00 e 23:00
NITERÓI-CAMPOS: 06:00; 09:00; 11:00; 12:00; 14:00; 18:00; 22:00 e 24:00.
CONFORTO, SEGURANÇA E RAPIDEZ

CARTAZ

TEATROS

ARENA — 57-5339 — "Revolução na América do Sul" — às 21 horas. Apresentação do Teatro de São Paulo
BOLSO — 27-3122 — "Esquina Perigosa" — às 21,15 horas. Produção de Aurimar Rocha.
CARLOS GOMES — 22-7581 — "O Assunto é Mulher" — às 20 e 22 horas. Com o cantor português Tristão da Silva.
COPACABANA — 57-5102 — "A Profissão da Senhora Warren" — às 21,15. Teatro dos 7. Com Fernanda Montenegro, Sérgio Brito e Italo Rossi.
DULCINA — 32-5817 — "Sangue no Domingo" — às 20,45 horas.
JARDEL — 37-8712 — "Ri, Amor e Fantasia" — às 20 e 22 horas. Produção de Fernando D'Avila. Com Renata Fronzi.
MAISON DE FRANCE — 52-5294 e 52-8678 — "Tout Belacap" — às 21 horas. Cia. de Mímica. Ricardo Bandeira
MATRIZ — 36-4805 — "O Palhacinho Triste", com os Duendes. Teatro infantil. Sábados, às 16 horas e domingos, às 10,30 horas.
MESBLA — 22-7622 — "Uma Cama Para Três" — às 21 horas. Produção de Sérgio Cardoso. Com Rita Cloes e Guilherme Correa.
MUNICIPAL — 42-303 —
PRAÇA — 37-3709 e 37-4341 — "Cândida" — às 21,30 horas. Com Kalma Murtinho, Adriano Reys e Fábio Sabag.
RIVAL — 22-2721 — "Tem Candango no Soçaite" — às 21 horas. Produção Gomes Leal com
TIJUCA — 28-1039 — "Society Peça infantil de Maria Clara Machado.
Anilza Leoni, Costinha e grande elenco.
TABLADO — 26-4555 — "O Cavalinho Azul" — aos sábados e domingos, às 15,30 e 17 horas.
RECREIO — 22-8164 — "Main Ma- Cia. Israelita com Henri Genomes Geburtstug" — às 21 horas. e Rosita Landner.
S. JORGE — 45-9051 — "O Prodigio do Mundo Ocidental". Apresentação do Teatro do Rio. As sil", na buate Plaza. 21 horas.
Apresentação do FBT. Direção de Ziembinski.
em Baby Doll" — às 21 horas. Apresentação de André Villon e Célio Costa.

Atualizações de programas, poderão ser feitas pelo telefone: 23-3239, ou em nossa redação na Avenida Rio Branco, 25, sobreloja.

CINEMAS

A NOITE É MINHA INIMIGA — (Libel) — No Metro Passeio, Metro Copacabana, Metro Tijuca, Pax, Ricamar, Palácio-Higienópolis, Brasília e São Jorge (Niterói). Drama (inglês) dirigido por Anthony Asquith com Olivia de Havilland e Dirk Bogarde. As 12, 14, 16, 18, 20 e 22 horas. Impróprio até 14 anos. Apresentação da MGM.
UM CRIME POR DIA — (Gideon of Scotland Yard) — No Rex e Eskye Tijuca. Policial inglês dirigido por John Ford com Jack Hawkins, Dianne Foster e Anna Massey. As 14, 16, 18, 20 e 22 horas. Impróprio até 10 anos. Apresentação da Columbia.
A MORTE VEM DO KILIMANJARO — (Killers of Kilimanjaro) — No São Luís, Presidente, Rian, Miramar, Madri, Coliseu e Odeon (Niterói). Drama de aventuras produzido pelo cinema americano. Direção de Richard Torpe. Com Robert Taylor e Anne Aubrey. As 14, 16, 18, 20 e 22 horas. Impróprio até 14 anos. Apresentação da Columbia.
A MORTE VEM DO ESPAÇO — (La Morte Viene dallo Spazio) — Plaza, Astória, Melo, Roulien e Engenho de Dentro. Ficção (italiano) científica. Direção de Paolo Heusch. Com Paul Hubschmid e Madeleine Fischer. Sòmente no Plaza. As 10,40, 12,20, 14, 15,40, 17,20, 19, 20,40 e 22,20. Nos demais cinemas, à partir das 14 horas. Impróprio até 10 anos. Apresentação da Satélite.
ÓDIO DESTRUIDOR — (The Young Land) — Império, Ideal, Alasca, Pirajá e América. "Western" americano, dirigido por Ted Tetzlaff com Pat Wayne e Yvonne Craig. As 14, 16, 18, 20 e 22 horas. Impróprio até 14 anos. Apresentação da Columbia.
GATILHO IMPLACÁVEL — (Man or Gun) — No Flórida, S. Pedro, Rio Branco, Colonial e Ramos. "Western" americano dirigido por Albert C. Gannaway com MacDonald Carey. Horários diversos. Impróprio até 14 anos. Apresentação da Imperial.
O MÉDICO DE STALINGRADO — (Der Arzt von Stalingrad) — No Pathé, Riviera, Para-Todos, Mauá e Grill (Niterói). Drama (alemão) de guerra dirigido por Geza Radvanyl com O. E. Hasse e Eva Bartok. As 14, 16, 18, 20 e 22 horas. Impróprio até 18 anos. Apresentação da França Filmes.
UMA CRUZ À BEIRA DO ABISMO — (The Nun's Story) — No Copacabana, Carioca e Petrópolis. Drama (americano) dirigido por Fred Zinnemann com Audrey Hepburn, Peter Finch e Dean Jagger. As 15, 18 e 21 horas. Censura livre. Reapresentação da Warner Bros.
HERODES, O GRANDE (Erode, Il Grande) — No Art-Palácio Copacabana, Art Palácio Tijuca, Art-Palácio Méier, Odeon, São José e Leblon. Drama (histórico) italiano dirigido por Arnaldo Genoino, com Edmund Purdom e Sylva Lopez. Impróprio até 10 anos. Reapresentação da Art Films.
O RATO QUE RUGE — (The Mouse That Roared) — No Botafogo, Ipanema e Maracanã. Sátira policial inglesa. Direção de Jack Arnold. Com Peter Sellers e Jean Seberg. Horários diversos. Apresentação da Columbia.
OS DEZ MANDAMENTOS — (The Ten Commandments) — No Vitória — Drama bíblico (americano) dirigido por Cecil B. de Mille com Charlton Heston, Yul Brynner, Ann Baxter, Edward G. Robinson e Yvonne de Carlo. As 15 e 20,30 horas. Matinês às 9,30 horas às quintas, sábados, domingos e feriados. Décima terceira semana. Apresentação da Paramount.
SALOMÃO E A RAINHA DE SABÁ — (Salomon and Sheba) — No Vitória. Drama bíblico (americano) dirigido por King Vidor com Yul Brinner, Gina Lollobrigida, Marisa Pavan e George Sanders. As 14, 16,30, 19 e 21,30 horas. Impróprio até 14 anos. Quinta semana. Apresentação da United Artists.
A ORQUIDEA NEGRA — (The Black Orchid) — No Aztecas, Nacional, Regência e São Jorge (Niterói). Drama americano dirigido por Martin Ritt com Sophia Loren e Anthony Quinn. Horários variados. Impróprio até 14 anos. Reapresentação da Paramount.
NÃO DEIXAREI OS MORTOS — (Biruma No Telegoto) — Alvorada (Cinema de Arte) — Drama japonês dirigido por Kon Ichikawa, com Rentaro Mikuni e Shoji Yasui. As 16,30, 19 e 21,30 horas. Aos sábados, domingos e feriados sessões às 14,00. Impróprio até 10 anos.
AFUNDEM O BISMARCK — No Palácio, Roxy, Eskye Tijuca e Imperator. Drama de guerra (inglês) dirigido por Lewis Gilbert com Keneth Moore e Dana Winters. As 14, 16, 18, 20 e 22 horas. Impróprio para menores até 10 anos. Apresentação de Fox.

ALÍ-BABÁ MANTEVE-SE NA LIDERANÇA: INVICTO

Após a sua espetacular vitória no "Clássico Raul de Carvalho", o potro Ali-Babá regressou à repesagem, seguro pelo sr. Linneo Eduardo de Paula Machado, conforme aparece na foto

Avalon quase formou a "dupla da casa"

RIO —

O potro Ali-Babá reafirmou na tarde de domingo a sua superioridade sôbre a turma ao levantar — quase que de ponta à ponta — o Clássico "Raul de Carvalho", disputado em pista de grama pesada e na distância de 1.500 metros.

Ao ser dada a saída despontou o veloz Shibo, com Ali-Babá, Avalon e os demais. Nos 1100 metros Avalon progrediu para o segundo pôsto deixando o companheiro na terceira colocação, muito próximo. Nos 800 metros o pilôto de Ali-Babá o lançou para a vanguarda, com Avalon e Lord Vermouth próximos.

"DESPEDIU"

Na entrada do direito Ali-Babá começou a fugir em direção ao espêlho, chegando mesmo a livrar vários corpos para os demais competidores. Porém, nos 360 metros, lançado pela linha três, apareceu Lord Vermouth em brilhante atropelada, dando mesmo a impressão de que dominaria o pupilo de Ernâni de Freitas. Todavia, o pilotado de Dario Moreira «escrevia» bastante nos últimos metros, razão pela qual Ali-Babá — corrido na linha um — manteve a diferença de um corpo para o seu escoltante. Avalon, atropelando com regular desenvoltura, ainda defendeu o terceiro lugar ante a débil atropelada de Amim. Aliás, êste pupilo de Carlos Cabral fêz um «canter» discreto, deixando a impressão de que pouco iria produzir. Vale salientar, ainda, que Amim estava pràticamente alijado da competição desde a saída, uma vez que largando da «pedra» um, e não sendo pronto de pique, tudo indicava que ficaria «tapado» pelos competidores de fora. Se a raia estivesse leve, talvez não houvesse problema, mas no «mingau verde» dificilmente um parelheiro vindo do fundo do pelotão conseguiria finalizar entre os primeiros colocados.

Ali-Babá venceu firme e assinalou o tempo de 93"3/5 para a distância de 1500 metros.

Corridas na Gávea: sábado e domingo

RIO —

A Comissão de Corridas organizou os seguintes programas para as reuniões de sábado e domingo próximos:

CORRIDA DE SÁBADO

1.º páreo — às 12,50 horas — 1.300 metros — Cr$ 120.000,00 — (Grama).

Ks.
1—1 Acará .. 54
2 Cervo .. 54
2—3 Shibo .. 56
4 Relâmpago .. 54
3—5 Cullen .. 54
" Gororó .. 54
4—6 Gloucester .. 54
7 Ghosty Wind .. 54

2.º páreo — às 13,20 horas — 1.600 metros — Cr$ 90.000,00 — (Grama).

Ks.
1—1 Savage .. 56
2 Herderon .. 56
2—3 Fujikura .. 56
4 Devoto .. 56
3—5 Xanto .. 53
" Xiba .. 56
" Xerxes .. 56
4—6 Procurador .. 56
7 Zé Carlos .. 56
8 Canzonière .. 56

3.º páreo — às 13,50 horas — 1.500 metros — Cr$ 100.000,00.

Ks.
1—1 Vingança .. 55
2 Zorra .. 55
3 Icangá .. 55
2—4 Pierrette .. 55
5 Mirandolina .. 55
6 Estrêla Tamar .. 55
3—7 Zumbaia .. 55
8 La Niegra .. 55
9 Veleta .. 55
4-10 Maba .. 55
11 Brisamar .. 55
12 Marguerite .. 55
" Mila .. 55

4.º páreo — às 14,20 horas — 1.800 metros — Cr$ 100.000,00 — (Grama).

Ks.
1—1 Alght .. 55
2 Talon .. 55
2—3 Curriculum .. 55
4 Zêo .. 55
3—5 Taj-El-Arab .. 55
6 Mercúrio .. 55
4—7 Armendariz .. 55
8 Majorengo .. 55
9 Emir .. 55

5.º páreo — às 14,50 horas — 1.300 metros — Cr$ 90.000,00.

Ks.
1—1 Fortunata .. 56
2 Lasiandra .. 56
3 Clavina .. 56
4 Miralua .. 56
2—5 Colúmbia .. 56
6 Amoureuse .. 56
7 Catilinária .. 56
8 Galigné .. 56
3—9 Femme .. 56
10 Etchika .. 56
11 Cuba .. 56
12 Bela Tamar .. 56
4-13 Arrudinha .. 56
14 Octavia .. 56
15 Lille .. 56
" Caçadora .. 52

6.º páreo — às 15,20 horas — 1.600 metros — "Prêmio Raphael de Barros" — Cr$ 200.000,00.

Ks.
1—1 Zafira .. 52
" Zunga .. 52
" Zarmi .. 57
2—2 Fútil .. 52
3 Clematite .. 52
4 Javaneza .. 58
3—5 Hisna .. 62
6 Urujaia .. 55
7 Ilustrada .. 52
4—8 Éboli .. 52
9 Zoada .. 53
10 Guaja de Madrid .. 55

7.º páreo — às 15,50 horas — 1.500 metros — Cr$ 100.000,00 — (Betting).

Ks.
1—1 Zás .. 55
2 Dandim .. 55
3 Wyoming .. 55
2—4 Flor da Noite .. 55
5 Tókio .. 55
6 Zito .. 55
7 High Society .. 55
3—8 Palospavos .. 55
9 Nino Bien .. 55
10 Vila Real .. 55
11 Pibe .. 55
4-12 Djohar .. 55
13 Ramazon .. 55
14 Frater .. 55
15 Inguá .. 55

8.º páreo — às 16,25 horas — 1.400 metros — Cr$ 90.000,00 — (Betting) — (Grama).

Ks.
1—1 Cibi .. 54
" Claustro .. 54
2 Bilac .. 54
2—3 Açoriano .. 54
" Lajão .. 54
4 Ottoman .. 54
3—5 Ranal .. 58
" Seival .. 54
6 Xauá .. 60
7 Xiló .. 50
4—8 Lord Caron .. 58
9 Destemido .. 54
10 Ágio .. 54
" Dardowell .. 50

9.º páreo — às 17,00 horas — 1.600 metros — Cr$ 100.000,00 — (Betting).

Ks.
1—1 Anjou .. 55
2 Marajan .. 55

(Conclui na 7ª pág.)

Luar do Sertão: 1500 metros em 98", bem

RIO —

Em pista de areia pesada realizaram-se os exercícios de vários parelheiros que deverão reaparecer pròximamente no Hipódromo da Gávea.

O cavalo Luar do Sertão, sob a direção de Adalton Santos, fêz um dos melhores trabalhos ao passar a distância de 1.500 metros em 98" cravados, com boa ação final.

EXERCÍCIOS

Os exercícios anotados vêm a seguir:
LIBERAL — M. Teixeira — 1.400 em 89";
UIRARA — J. Julião — 1.400 em 94"2/5;
TROXEBA — A. Rosa — 1.600 em 109"1/5;
GARRAFÃO — J. Carlindo — 1.500 em 102";
TUYUTY — J. Julião — 1.400 em 95"2/5;
TOWER — J. Carlindo — 1.000 em 63";
SHERIFF — J. Corrêa — 1.600 em 108"4/5;
VINGANÇA — L. Leighton — 1.400 em 96";
DUBLIN — L. Vaz — 1.600 em 108";
VIETNAN — J. Julião — 1.500 em 99";
VALMY — D. Barbosa — 1.500 em 100";
IBIRAPUITAN — M. Teixeira — 1.500 em 99";
FILCO — J. Negrelló — 1.500 em 98"2/5;
ARLEZIANA — J. Corrêa — 1.200 em 79"2/5;
UKASE — D. Barbosa — 1.400 em 94"4/5;
SWAMI — J. Julião — 1.400 em 93"2/5;
JUNGLE CRIER — J. Barros — 1.500 em 103";
JETON — J. Carlindo — 1.900 em 133"2/5;
VANCOUVER — J. Julião — 1.500 em 98";
ZANGADO — E. Castillo — 3.040 em 212"2/5;
SALTADOR — L. Vaz — 1.300 em 89";
GLOUCESTER — J. Marinho — 1.300 em 89";
LA NIEGRA — J. Carlindo — 1.400 em 96";
ZUCA — J. Silva — 1.400 em 96";
LUAR DO SERTÃO — A. Santos — 1.500 em 98";
ALPES — M. Silva — 1.300 em 85"2/5;
CURRICULUM — A. Portilho — 1.300 em 88";
RANIERI — D. Moreno — 1.200 em 81";
GORORÓ — E. Castillo — 1.200 em 81"1/5;
CLEVER — G. Queiroz — 1.200 em 81"1/5;
KINA — H. Cunha — 1.300 em 86"3/5;
FUTIL — E. P. Coutinho — 1.600 em 106";
BENGUATIRA — J. Corrêa — 1.500 em 103";
IRISIO — H. Lima — 1.500 em 102"2/5;
XININHA — J. Carlindo — 1.400 em 92";
ORANGE — L. Diaz — 1.400 em 94";
XETA — J. Vieira — 1.300 em 85"2/5;
PEA NUT — D. P. Silva — 1.600 em 111"3/5;
ORWELL — J. Ramos — 1.400 em 93"3/5;
PIERRETTE — A. Santos — 1.400 em 95"2/5;
FLORABELLA — I. Sousa — 1.300 em 88"2/5;
ZOMBETEIRO — J. Silva — 1.500 em 102"; e
HYPÉRIO — J. G. Silva — 2.200 em 151"2/5.

Montarias oficiais para quinta-feira

RIO —

O programa da corrida de quinta-feira próxima ficou assim constituído, já com as montarias oficiais:

RIO—

1.º Páreo — às 12,50 — 1.200 metros — Cr$ 90.000,00.

Ks.
1—1 Xerez, D. P. Silva 56
2 Bugre, H. Vasconcelos . 56
2—3 Haritain, M. Silva 56
4 Cygnus, A. Reis 56
3—5 Passatempo, D. Moreira . 56
6 Jealous, J. Lopes 56
4—7 Elsener, J. Tinoco 56
8 Doidinho, P. Labre 56
9 Calipso, A. G. Silva 56

2.º páreo — às 13,20 horas — 1.500 metros — (Destinado a jóqueis atuantes no Hipódromo Brasileiro, sem mais de 5 vitórias, na presente temporada, no país) — Cr$ 80.000,00.

Ks.
1—1 Ichabô, G. Almeida 60
2 Sahid, P. Gomes 58
2—3 Avilar, R. Freitas F. .. 60
4 Al Mansur, C. Dias 50
3—5 My Own, G. Greme Jr. . 60
6 Vero, A. Cardoso 60
4—7 Bon Marché, H. Lima 58
8 Titan, S. Pereira 56

3.º páreo — às 13,50 horas — 1.400 metros — Cr$ 60.000,00.

Ks.
1—1 Rubicon, J. Corrêa 60
2 Gunther, V. Ferreira 54
2—3 Emproado, L. Silva 58
4 Brother, P. Fontoura .. 60
5 Altímetro, A. G. Silva .. 54
3—6 Marciano, E. Castillo 58
" Superiori, G. Almeida .. 58
7 Mime, V. Veloso 50
4—8 Jaraie, P. Lima 56
9 Harapé, L. Diaz 60
10 R. Delight, J. Quintanilha 52

4.º páreo — às 14,20 horas — 1.200 metros — Cr$ 80.000,00.

Ks.
1—1 Fogareiro, A. Ricardo 54
" Balonês, J. Corrêa 54
2 Gandulo, L. Silva 54
2—3 Cachito, P. Labre 54
4 Autêntico, O. Macedo 54
3—5 Undalo, A. Ramos 54
6 Pernambuco, A. Portilho 56
7 Durban, R. Penido 54
8 Iron Duke, H. Vasconcelos 54
9 Tower, J. Portilho 56
4-10 Rodeio, M. Silva 56
11 Campi, A. Santos 56
12 Folguedo, J. Tinoco 56
13 Don Carlos, A. Ramos 56

5.º páreo — às 14,50 horas — 1.500 metros — Cr$ 60.000,00.

Ks.
1—1 Guaporema, M. Silva 56
2—2 Tia Poliana, J. Tinoco .. 54
3 Sea Venom, A. Barroso .. 50
3—4 Colombelle, L. Vaz 52
5 Sestrosa, V. Andrade 52
4—6 Tendresse, A. Santos 54
7 Vovó Thereza, J. Lopes .. 52

6.º páreo — às 15,20 horas — 1.400 metros — Cr$ 120.000,00 — (Prova Especial).

Ks.
1—1 Peregrina, M. Silva 61
2 Miltonia, J. Silva 50
2—3 C. Choice, D. P. Silva .. 50
" My Fair Lady, A. Ricardo 52
3—4 Fairuz, A. Reis 50
5 Pussy, J. Tinoco 50
" Katuska, A. Barroso 52
4—6 Javaneza, A. Santos 52
7 Zala, I. Amaral 50
8 Ponta Negra, C. Dias .. 50

7.º páreo — às 15,50 horas — 1.500 metros — Cr$ 60.000,00 — (Betting).

Ks.
1—1 Umiri, Não corre 52
" Urco, J. Corrêa 54
2 Banjo, A. Bolino 56
3 Jack Fruit, J. Graça 54
2—4 Jamacarú, Não corre 58
5 Angú, J. Silva 52
" Ruston, A. Barroso 50
6 El Rayo, J. Santos 56
3—7 Seu Macedo, D. Moreira .. 54
" Parnahyba, Não corre .. 60
8 Jarlot, P. Fontoura 54
" Contrabaixo, C. Morgado . 56
4—9 Gudrum, A. Reis 54
10 Dejobi, Não corre 60
11 Ulano, A. Santos 54
12 Moderno, J. Quintanilha 54

8.º páreo — às 16,25 horas — 1.300 metros — Cr$ 60.000,00 — (Betting).

Ks.
1—1 Parnahyba, A. Santos .. 50
" Boa Vista, J. Corrêa 58
2 Vovô Cariri, J. Marinho .. 52
2—3 Ronsard, M. Silva 56
4 Bon Soir, A. Bolino 60
5 Foliento, A. G. Silva 54
3—6 Ubatim, P. Fontoura 52
7 Siciliana, V. Veloso 48
8 Alambre, A. Ricardo 50
9 Juquiá, A. Barroso 50
10 Palladium, F. Conceição .. 54
11 Javelim, R. Freitas F. .. 56
12 Jamacarú, J. Silva 54
13 Dejobi, P. Lima 50

9.º páreo — às 17,00 horas — 1.900 metros — Cr$ 80.000,00 — (Betting).

Ks.
1—1 Ciúme, A. Bolino 60
2 Rosado, R. Penido 58
3 Korovin, D. Moreira 56
4 Nabab, G. Mendonça 56
2—5 Veljte, G. Queiroz 56
6 Troxeba, A. Santos 54
" Gay Lover, N. S. Pereira .. 56
7 [illegible], D. P. Silva 60
3—8 Diabo Louro, A. Ricardo . 58
9 Entrerriano, L. E. Castro 56
10 Jeton, J. Carlindo 54
11 Bandolim, L. Silva 56
4-12 Carpentier, J. Santos 60
13 Rambola, A. Hodecker .. 54
14 Cósmico, A. M. Caminha . 54
15 R. Globo, J. Portilho .. 60
" Migoli, Não corre 54

CONCURSOS E BETTINGS

RIO —

Eis os resultados dos concursos e bettings na tarde de ontem no Hipódromo da Gávea, patrocinados pelo Jockey Club Brasileiro.

CONCURSO DE 6 PONTOS
123 acertadores — Rateio .... Cr$ 2.503,00
CONCURSO DE 7 PONTOS
6 acertadores — Rateio .... Cr$ 178.563,00
BETTING SIMPLES
248 acertadores — Rateio .... Cr$ 355,00
BETTING DUPLO
2 acertadores — Rateio .... Cr$ 203.237,00

Presidente do Jóquei despede-se de J. Moura

RIO —

Ao deixar o cargo de presidente do Jockey Club Brasileiro o dr. Mário de Azevedo Ribeiro enviou a seguinte carta ao diretor da Biblioteca da sociedade:

"Sr. Júlio Xavier da Silva Moura — Ao deixar nesta data o cargo de presidente do Jockey Club Brasileiro, apraz-me agradecer-vos a colaboração que me prestastes, durante os oito anos de minha gestão, como diretor da Biblioteca, cujas funções, a pedido meu, anuistes em exercer e vos foram atribuídas por efeito de delegação de competência. E' oportuno assinalar, neste ensejo, que, no período de minhas duas administrações, a Biblioteca foi acrescida de 8.670 livros, dos mais valiosos, além de grande número de autógrafos, ex-libris, flâmulas, medalhas, estatuetas e outros objetos de arte, devendo-se tudo isso à inteligente e operosa ação do estimado amigo, sobretudo à sua inescedível dedicação à obra que criou e vem dirigindo. Receba, pois com os meus cumprimentos, os protestos de alta estima e consideração. (a) **Mário de Azevedo Ribeiro**, presidente.

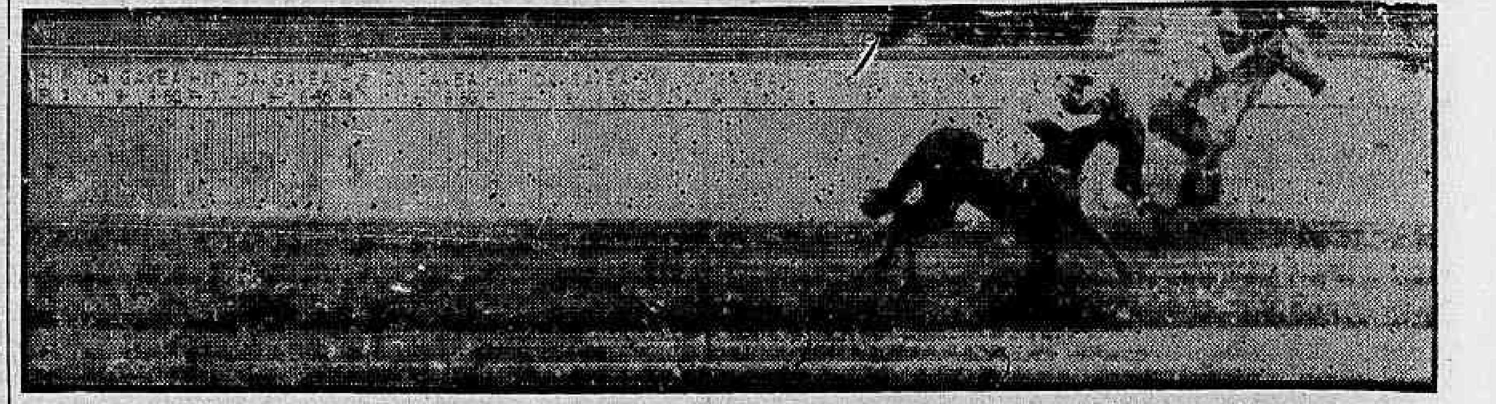

O belo tordilho do "stud" Paula Machado cruzando o espêlho de chegadas, com a diferença mínima de um corpo sôbre o rival Lord Vermouth

OUTRAS CHEGADAS

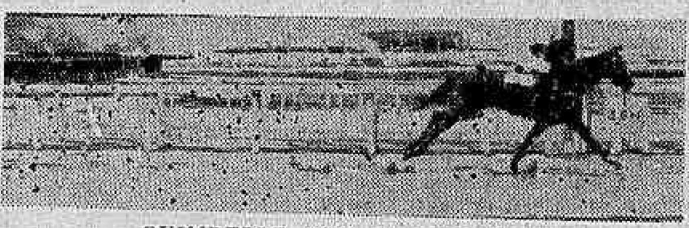

QUIMBELLE, fácil, 2º. longe Ahman

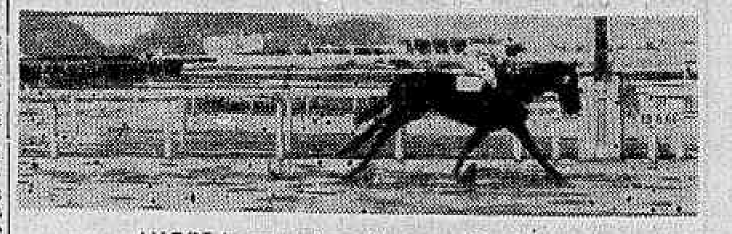

ANGOLA outra favorita que não deu susto

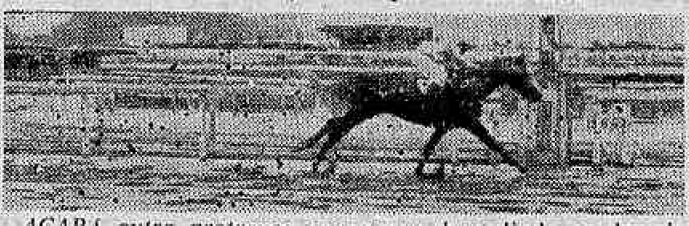

ACARÁ outra protrenca que vence despedindo os demais

PAMPEIRO, não foi favorito, ganhou à-toa

DEVOTO quarta do Bequinho, em 2º. a um corpo KAISER

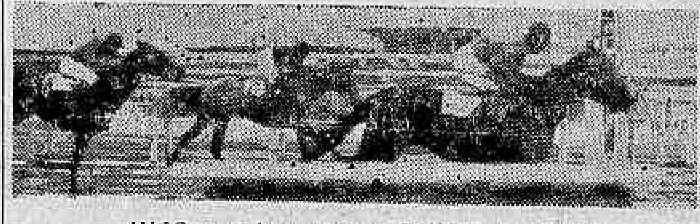

INÊS por fora derrota PIN-UP, 3º. Sabah

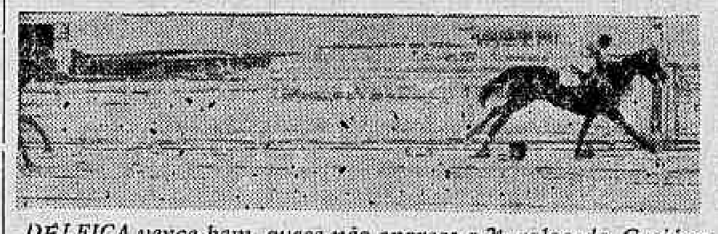

DÉLFICA vence bem, quase não aparece a 2ª. colocada, Greiúna

Último gesto da CC: anistia para todos

RIO —

A Comissão de Corridas do Jockey Club Brasileiro resolveu conceder anistia geral para todos os profissionais que se achavam suspensos, cumprindo penalidades.

A atual CC, cujo mandato expira na próxima quarta-feira, após as eleições gerais da nova diretoria do clube, deliberou perdoar a todos os profissionais suspensos, num gesto nobre e humano — quase que de praxe em tais ocasiões.

RESOLUÇÕES

As demais resoluções vêm a seguir:

a) Consignar seus melhores louvores, a par dos agradecimentos que formula, pela colaboração eficiente que lhe prestaram, no desempenho das suas atividades, aos representantes da imprensa, a cuja construtiva crítica tanto ficou a dever, aos proprietários, funcionários e profissionais;

b) Deixar de punir os profissionais que não observaram os dispositivos do Código de Corridas nas três últimas corridas, assim como dar por terminadas, atendendo ao mesmo espírito de cooperação e reconhecendo-lhes devotamento no risco a que se expõem, as penalidades que vinham sendo cumpridas pelos tratadores, jóqueis e aprendizes;

c) Ordenar o pagamento dos prêmios das corridas dos dias 9, 11 e 12 do corrente mês.

XXX

HANDICAP ESPECIAL MISTO — 1.400 metros (areia) — Cr$ .. 120.000,00. Para animais de qualquer país, de 3 anos e mais idade, ganhadores até um milhão e meio de cruzeiros, em prêmios de 1.º lugar no país. Os pedidos de chamada serão recebidos até às 17 horas de quinta-feira, 23 do corrente.

RAIOS X Dr. Victor Côrtes
Exames radiológicos em residências
TOMOGRAFIAS
Diàriamente das 8 às 11 e das 14 às 17 horas
RUA ARAÚJO PORTO ALEGRE, 70
9.º andar — Tel.: 22-5330

VIAÇÃO REAL MINEIRA DE ÔNIBUS LTDA.
Av. VENEZUELA, 27 S/224
TEL.: 43-1662
RIO — TEÓFILO OTÔNI (MG)
DIARIAMENTE
SAIDA RIO DE JANEIRO ÀS 16,30
SAIDA TEÓFILO OTÔNI ÀS 12,30
Vendas de passagens — Pça. MAUÁ — Guichet, 32
TEL.: 23-9113 — R. 2

'Show' de Bequinho na Gávea: domingo

RIO —

O jóquei Manoel Bezerra da Silva obteve na reunião de domingo último na Gávea nada menos de cinco triunfos, no dorso dos seguintes parelheiros: Angola, Acará, Pampeiro, Devoto e Ali-Babá. Com êste último, o jovem bridão pernambucano levantou o Clássico "Raul de Carvalho", prova central do programa da reunião.

As quatro restantes provas do programa foram vencidas por Quimbelle (A. Santos), Délfica (A. Santos), Revolto (R. Freitas Filho) e Inês (J. Tinoco).

RESULTADOS

Os resultados completos da reunião de anteontem, na Gávea, vêm a seguir:

1º PAREO — 1.200 metros. Pista: A. P. Prêmios: Cr$ 120.000,00; Cr$ 36.000,00; Cr$ 24.000,00 e Cr$ 12.000,00.

1º Quimbelle, A. Santos	54	109.997	12,00	12	48.692	16,00
2º Ahman, P. Labre	54	11.436	114,00	13	27.883	24,00
3º Guerilla, J. Portilho	54	15.853	82,00	22	1.746	388,00
4º Bellatrix, M. Silva	54	22.663	59,00	23	9.780	69,00
5º Jaciguá, A. G. Silva	54	4.580	285,00	33	2.222	306,00

Não correram: Dauphine e Goodness.
Diferenças: vários corpos e vários corpos. Tempo: 76"3/5. Vencedor: (1), 12,00. Dupla: (13), 24,00. Placês: (1), 11,00 e (5), 19,00. Movimento do páreo: Cr$ 3.001.470,00.

2º PAREO — 1.200 metros. Pista: A. P. Prêmios: Cr$ 120.000,00; Cr$ 36.000,00; Cr$ 24.000,00 e Cr$ 12.000,00.

1º Angola, M. Silva	54	119.231	18,00	11	3.509	279,00
2º Arge, J. Marchant	54	41.636	51,00	12	35.857	27,00
3º Fiorentina, A. Bolino	54	59.961	35,00	13	17.676	55,00
4º Ellen Choice, J. Carlindo	54	13.154	161,00	14	6.890	142,00
5º Andaia, M. Henrique	54	4.617	458,00	22	2.610	376,00
6º Negelia, G. Greme Jr.	54	23.313	91,00	23	35.619	28,00
7º Etoile d'Amour, L. Vaz	54	4.328	489,00	24	12.731	77,00
				34	7.835	125,00
				44	628	1.562,00

Não correu: Renilda.
Diferenças: vários corpos e 3 corpos. Tempo: 76"1/5. Vencedor: (3), 18,00. Dupla: (12), 27,00. Placês: (3), 14,00 e (1), 18,00. Movimento do páreo: Cr$ 4.566.220,00.

3º PAREO — 1.200 metros. Pista: A. P. Prêmios: Cr$ 120.000,00; Cr$ 36.000,00; Cr$ 24.000,00 e Cr$ 12.000,00.

1º Acará, M. Silva	54	122.621	19,00	12	39.816	28,00
2º Festivo, F. G. Silva	54	33.817	70,00	13	12.760	87,00
3º Atreu, J. Marchant	54	75.435	31,00	14	21.663	51,00
4º Anjo, E. Castillo	54	47.315	50,00	22	3.146	353,00
5º Dugdei, A. Cardoso	54	7.398	318,00	23	20.805	53,00
6º Clarinete, A. G. Silva	54	3.944	597,00	24	28.634	39,00
7º Lord Gin, J. Carlindo	54	5.683	414,00	33	931	1.193,00
				34	10.307	108,00
				44	1.629	682,00

Não correu: Abio.
Diferenças: vários corpos e vários corpos. Tempo: 75"3/5. Vencedor: (2), 19,00. Dupla: (23), 53,00. Placês: (2), 17,00 e (4), 32,00. Movimento do páreo: Cr$ 5.115.220,00.

4º PAREO — 1.300 metros. Pista: A. P. Prêmios: Cr$ 100.000,00; Cr$ 30.000,00; Cr$ 20.000,00; Cr$ 10.000,00 e Cr$ 5.000,00.

1º Pampeiro, M. Silva	55	31.983	77,00	11	14.195	85,00
2º Zás, J. Marchant	55	72.516	34,00	12	28.840	42,00
3º Fair Jet, A. Bolino	55	46.214	53,00	13	31.576	38,00
4º Djehar, D. Moreno	55	72.596	34,00	14	20.679	59,00
5º Ramazon, A. Dornelles	55	55.131	45,00	22	3.104	391,00
6º High Society, A. Santos	55	11.676	311,00	23	22.819	53,00
7º Notópolis, Z. Zeferino	55	7.520	328,00	24	16.998	71,00
8º Pelicano, G. Greme Jr.	55	12.651	195,00	33	1.743	696,00
				34	10.468	116,00
				44	2.083	582,00

Não correu: Wyoming.
Diferenças: vários corpos e pescoço. Tempo: 84"1/5. Vencedor: (7), 77,00. Dupla: (14), 59,00. Placês: (7), 20,00; (1), 15,00 e (3), 15,00. Movimento do páreo: Cr$ 5.715.300,00.

5º PAREO — 1.500 metros. Pista: A. P. Prêmios: Cr$ 90.000,00; Cr$ 27.000,00; Cr$ 18.000,00 e Cr$ 9.000,00.

1º Devoto, M. Silva	56	61.860	33,00	11	12.842	87,00
2º Kaiser, R. Penido	56	50.222	41,00	13	29.488	38,00
3º Diplomata, A. Bolino	56	102.113	20,00	14	42.500	25,00
4º Match, A. Reis	56	8.167	252,00	33	44.063	274,00
5º Rio Mississipe, A. G. Silva	56	9.120	226,00	34	44.932	27,00
6º Kalambur, J. Silva	56	27.272	75,00	44	9.439	118,00

Não correram: Versátil, Rififi, Olimpo e Don Alex.
Diferenças: 1 corpo e vários corpos. Tempo: 98"4/5. Vencedor: (5), 33,00. Dupla: (13), 38,00. Placês: (5), 19,00 e (1), 17,00. Movimento do páreo: Cr$ 4.814.400,00.

6º PAREO — 1.300 metros. Pista: A. P. Prêmios: Cr$ 100.000,00; Cr$ 30.000,00; Cr$ 20.000,00; Cr$ 10.000,00 e Cr$ 5.000,00.

1º Inês, J. Tinoco	55	54.180	55,00	11	1.221	1.278,00
2º Pin-up, J. Marchant	55	92.879	32,00	12	12.559	124,00
3º Sabah, A. Reis	55	84.353	36,00	13	9.007	173,00
4º Vista Alegre, D. Moreira	55	11.567	260,00	14	13.769	113,00
5º Marguerite, S. Reis	55	28.640	105,00	22	21.698	72,00
6º Gay Love, N. S. Pereira	55	7.160	419,00	23	59.507	26,00
7º Veleta, M. Silva	55	89.214	34,00	24	34.785	45,00
8º Mirandolina, P. Labre	55	4.486	670,00	33	6.015	260,00
9º Zula, A. G. Silva	55	5.335	563,00	34	33.972	46,00
				44	3.814	409,00

Não correram: Evelina, Estrêla Tamar e Lua Bonita.
Diferenças: 1 e meio corpo e meio corpo. Tempo: 85"4/5. Vencedor: (5), 55,00. Dupla: (23), 26,00. Placês: (5), 14,00; (7), 12,00 e (4), 12,00. Movimento do páreo: Cr$ 7.046.980,00.

7º PAREO — 1.500 metros. Pista: G. P. Prêmios: Cr$ 250.000,00; Cr$ 75.000,00; Cr$ 50.000,00 e Cr$ 25.000,00. — **(Clássico Raul de Carvalho).**

1º Ali Babá, M. Silva	54	169.498	20,00	11	8.727	208,00
2º Lord Vermouth, D. Moreira	54	10.183	334,00	12	87.788	21,00
3º Avalon, E. Castillo	54	169.498	——	13	35.089	52,00
4º Amim, J. Marchant	54	121.485	28,00	14	7.844	232,00
5º Shibo, J. Silva	54	5.751	418,00	22	24.626	74,00
6º Azougue, G. Greme Jr.	54	33.610	101,00	23	43.506	42,00
7º Anil, J. G. Silva	54	121.485	——	24	10.685	170,00
8º Cullen, M. Henrique	54	5.423	627,00	33	3.935	462,00
9º Atramo, A. Santos	54	77.055	44,00	34	5.976	304,00
10º Vanidoso, J. Portilho	54	4.992	682,00	44	568	3.202,00

Não correram: Gourmet e Baurú.
Diferenças: três quartos de corpo e vários corpos. Tempo: 94"3/5. Vencedor: (3), 20,00. Dupla: (24), 170,00. Placês: (3), 17,00 e (8), 54,00. Movimento do páreo: Cr$ 7.881.850,00.

8º PAREO — 1.600 metros. Pista: A. P. Prêmios: Cr$ 80.000,00; Cr$ 24.000,00; Cr$ 16.000,00; Cr$ 8.000,00 e Cr$ 4.000,00.

1º Délfica, A. Santos	54	63.812	50,00	11	10.171	168,00
2º Greiúna, P. Fontoura (ap.)	50	7.708	417,00	12	26.108	66,00
3º Virtude, G. Queiroz (ap.)	58	79.175	41,00	13	14.803	116,00
4º Campeche, J. Corrêa (ap.)	51	37.041	84,00	14	46.506	37,00
5º Julinha, J. Tinoco	54	43.537	74,00	22	4.907	349,00
6º Jabonina, M. Silva	52	75.272	43,00	23	13.511	127,00
7º Minha Negrinha, F. G. Silva	54	31.285	103,00	24	37.106	46,00
8º Bailarina, D. Moreno	52	6.683	481,00	33	2.537	674,00
9º Clava, V. Veloso (ap.)	47	7.690	418,00	34	28.405	60,00
10º Beiçudinha, J. Silva	54	51.832	62,00	44	31.118	55,00

Não correu: Rose Reine.
Diferenças: 3 corpos e 2 corpos. Tempo: 104". Vencedor: (3), 50,00. Dupla: (22), 349,00. Placês: (3), 23,00; (4), 56,00 e (1), 19,00. Movimento do páreo: Cr$ 7.519.500,00.

9º PAREO — 1.400 metros. Pista: A. P. Prêmios: Cr$ 100.000,00; Cr$ 30.000,00; Cr$ 20.000,00; Cr$ 10.000,00 e Cr$ 5.000,00.

1º Revolto, R. Freitas Fº	55	60.714	47,00	11	15.800	106,00
2º Tio Ricardo, D. Moreira	55	89.301	32,00	12	20.998	79,00
3º Engeitado, A. Reis	55	89.301	——	13	35.668	47,00
4º Dinar, A. Bolino	55	46.365	62,00	14	30.760	54,00
5º Zolulo, A. Santos	55	31.149	92,00	22	2.643	631,00
6º Vagalume, M. Silva	55	19.098	150,00	23	28.515	59,00
7º Hurlingham, A. Cardoso	55	37.208	77,00	24	15.206	110,00
8º Medlar, G. Greme Jr.	55	38.333	75,00	33	11.543	145,00
9º Esteio, J. Carlindo	55	6.543	437,00	34	34.228	49,00
10º Zepelin, J. F. Santos	55	10.054	275,00	44	14.520	115,00
11º Pétard, I. Amaral	55	21.030	136,00			

Não correram: Festinho, Vermouth, Juiz de Paz, Kill, Bom de Bico e Itobim.
Diferenças: 2 corpos e vários corpos. Tempo: 90"2/5. Vencedor: (12), 47,00. Dupla: (34), 49,00. Placês: (12), 20,00 e (11), 19,00. Movimento do páreo: Cr$ 6.658.300,00.

Resposta ao bilhete

RIO —

Meu caro Paulinho (P. M. C.):

Como vê, vários dias se passaram sem que me sentisse em condições de dar resposta ao seu bilhete, e não o faço agora por havê-las atingido, mas por temer o envelhecimento do assunto, que terminaria por me silenciar definitivamente — o que talvez fôsse mais aconselhável.

E respondo, também, por que a generosidade que sobra em você — e o leva a defender tão nobremente os sentimentos de Didi — falta nesse mesmo Didi e falta em mim — e me leva a examinar de público, impiedosamente, o comportamento do jogador.

Quando me referi à frieza de Didi, não pretendi caracterizar uma insensibilidade geral — seria tolo supor que um craque de talento quase sobrenatural, um artista do futebol, fôsse um insensível — mas apenas a sua falta de generosidade, a sua incapacidade de dar, o egoismo identificável em todos os episódios conhecidos de sua vida. Didi, na verdade, só é generoso quando dá um passe magistral para um companheiro fazer gol — mas, ainda assim, o faz menos para servir ao companheiro do que às suas próprias conveniências.

Diz você que êle passou em claro a noite que antecedeu a partida final, em Solna. Não duvido: apenas prefiro considerar que o atormentava a idéia de deixar de ser, êle, Didi, campeão do mundo; sou capaz de apostar que, em nenhum momento, lhe passou pela cabeça a decepção que teriam o Feola, o Zito, o Mário Américo, os seus velhos companheiros de seleção e de clube, no caso de derrota.

Amar é a arte de dar-se, segundo li em Erich Fromm: não sei se está certo, mas creio que está, porque, quando o li, verifiquei que era isso mesmo que eu achava, intuitivamente. De acôrdo com essa definição, nunca vi em Didi uma atitude de amor. Sua vitória genial, em Estocolmo, não foi uma dádiva, êle nada nos deu: apenas conquistou-nos, obrigando-nos a conservar eterna e justa gratidão pelo feito maravilhoso.

Didi prefere receber; não tem amor, tem interêsses.

Ao despedir-se de você, êle disse, quase chorando, que eram só dois anos de ausência. No entanto, teve agora a oportunidade de reduzir êsse período de saudade — e rejeitou-a. Mesmo que chorasse, isso não abalaria a minha opinião. Das minhas avós, uma chorava à-toa e a outra não chorava nunca: a que não chorava nunca era infinitamente mais generosa do que a que chorava à-toa.

Pavor da pobreza, explica você. Mas não será êsse pavor uma manifestação de egoísmo? Tenho convicção de que é êle a mola que impulsiona a maioria dos homens que conseguem amealhar fortuna. Conheço casos, e em todos êles o mêdo de ficar pobre e a conseqüente determinação de ficar rico conduziram à falta de escrúpulos e de generosidade. Nem é outra a determinante da avareza, senão êsse pavor.

Pesando tudo isso, não chego a considerar Didi um monstro, absolutamente. Tem êle tantos defeitos quanto qualquer um de nós, apenas de um tipo particular, característico. Pretendi apenas explicar que, sendo assim, Didi absolutamente não se interessaria em voltar para o Brasil enquanto pudesse ganhar dinheiro na Espanha. Não quís condená-lo, mas apenas afastar da torcida do Botafogo a vã esperança de contar com o craque fabuloso para o campeonato dêste ano. Por coincidência, menos de 24 horas depois, Didi confirmava meu raciocínio, em carta ao clube.

Mas, se outro mérito não tivesse àquela minha modesta advertência, teria o de haver provocado uma manifestação pública da generosidade que é a principal matéria-prima componente do meu amigo Paulinho, a quem mando o mais carinhoso abraço.

EVANDRO

O técnico tranquilo

Os convocados para o selecionado brasileiro

RIO —

Reunido com o Conselho Técnico de Futebol e o presidente João Havelange, o treinador Vicente Feola apresentou a lista dos jogadores que comporão o selecionado brasileiro para a Taça Atlântico e o que irá às Olimpíadas de Roma.

O presidente João Havelange conseguiu contornar as dificuldades para a convocação dos jogadores do Santos e, desta forma, foram chamados Zito, Pelé, Pepe, Coutinho, Castilho e Valdo.

AMADORES

A lista dos amadores que integrarão o selecionado olímpico brasileiro foi muito mais fácil de ser constituída do que de profissionais. O parecer do conselheiro Ulmar Hargreaves de que fôssem alguns jogadores não-amadores foi seguido, em parte, com a convocação de elementos como China, Macarrão e Gerson, os dois primeiros do Botafogo e o último do Flamengo.

A sugestão de que fôsse permitido a determinados elementos reverterem à categoria de não-amadores, como por exemplo Larri, não obteve nenhuma acolhida, apesar da sua utilidade.

CAPACITADO

Segundo o treinador Vicente Feola os jogadores convocados são de boas qualidades técnicas e o Brasil estará bem representado. Os 33 convocados começaram a treinar sôbre suas ordens e a supervisão de Carlos Nascimento no fim dêste mês.

Foram os seguintes os convocados:

Carlos Alberto, Sílvio, Edison, Nonô, Valdemar, Vantuil, Nogueira, Gil, Fernando, Fernando (América Mineiro), Jurandir Vilela, Vanderlei, Jair, Maranhão, Roberto, Macarrão, Maurício, Darl, Vanderlei, Ivan, Carvalhaes, Bruno, China, Paulo (Palmeiras), Paulo (Internacional), Gerson, Chiquinho, Jonas, Valdir e German, Décio, Almir e Azeitona.

PROFISSIONAIS

Quanto à lista dos profissionais houve duas grandes surpresas: a convocação de Coutinho no lugar de Quarentinha que está contundido e a de Cinvíno de Vitor.

É a seguinte a relação:

Gilmar, Castilho, Zito, Pelé, Coutinho, Pepe, Décio Esteves, Castilho, Valdo, Belini, Orlando, Delém, Olavo, Djalma, Geraldo, Aldemar, Julinho, Chinêzinho, De Sordi, Dino e Roberto.

A apresentação dos jogadores deverá ser no dia 27, enquanto os amadores começarão o treinamento dia 24 próximo.

CHILE

Os dirigentes do Chile confirmaram ontem que aceitam a data de 29 próximo para o jôgo contra o selecionado brasileiro e que deverão chegar no dia 27.

CAPAZ

Yustrich mostrou seu valor

ARTILHEIROS

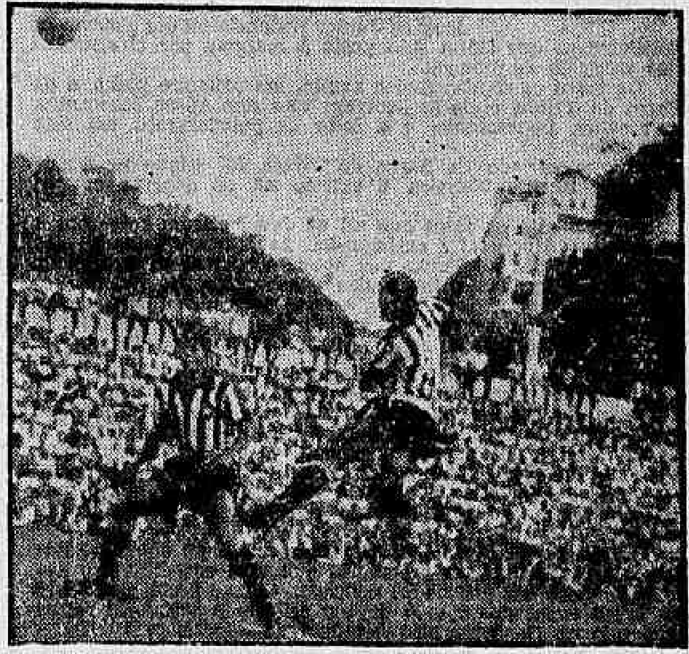

Alencar e Amarildo fizeram os gols do Botafogo

América perdeu jôgo que já estava ganho

RIO —

Aproveitando-se do descontrôle do quadro americano o São Cristóvão conseguiu no segundo tempo do jôgo disputado domingo último, em São Januário, transformar uma derrota por 2 x 0 numa boa vitória por 3 x 2.

O treinador Nilton Anet, do São Cristóvão, foi o principal responsável pela vitória por ter sabido fazer as alterações necessárias, enquanto que Jorge Vieira, o do América, não acertou ao substitutir Fontoura por Calazans.

DOMÍNIO

Ao término do primeiro tempo tinha-se a impressão de que o América iria vencer o jôgo fàcilmente, apesar de não estar atuando bem. O time do São Cristóvão não demonstrava a menor noção de conjunto e seus setores falhavam seguidamente, principalmente a defesa, onde Angelo era constantemente batido por Nilo e Medeiros errava nas rebatidas e nos passes.

A vitória parcial do América por 2x0 era justa pelo predomínio que Amaro e João Carlos exerciam no centro do campo, bem coadjuvados pelo ponteiro Fontoura, que estreou ontem no time americano.

AZEITONA

No segundo tempo Nilton Anet colocou o novato Azeitona, ex-integrante da seleção brasileira olímpica, como médio apoiador e o time do São Cristóvão foi melhorando gradativamente, passando a controlar o jôgo depois do seu primeiro gol por terem os americanos se descontrolado. Os médios Djalma e Ivan avançavam em demasia e Ricardo, ex-jogador do Canto do Rio, ficava sem saber se cobria os claros deixados por seus companheiros ou continuava no centro da área, confundindo a Jorge e ao arqueiro Milton.

Os gols do São Cristóvão, com Hélio Cruz sabendo aproveitar bem as lacunas da defensiva americana, eram inevitáveis. O quarteto de zagueiros do time rubro é — como dissemos no comentário do jôgo Bangu x América — constituído de bons jogadores que, no entanto, não jogam em conjunto.

VASCO X PALMEIRAS

S. PAULO —

Segundo apurou a reportagem, dirigentes do Vasco da Gama e do Palmeiras, estariam em entendimentos para a realização de dois confrontos amistosos, o primeiro dos quais seria domingo próximo, no Maracanã e o segundo, têrça-feira da semana vindoura, no Estádio do Pacaembu. Ao que se sabe, êsses entendimentos já estariam na fase de conclusão, e, portanto, poderiam se coroar de pleno êxito, nos próximos dias. (SP-DC).

Bangu venceu sem jogar o que sabe

RIO —

Num jôgo descolorido, que não despertou a menor emoção nas poucas pessoas que o assistiram (renda de .... Cr$ 137.674,00), o Bangu venceu o Atlético Mineiro por 1 x 0, gol de Ademir da Guia.

A partida foi tão fraca que muitos dos espectadores começaram a deixar o campo depois dos quinze minutos iniciais do segundo tempo.

ADEMIR

Na série de jogos em que vem se preparando para disputar o torneio internacional de Nova Iorque o quadro banguense está demonstrando que se encontra muito longe de ser o mesmo do campeonato carioca do ano passado, que terminou ocupando a vice-liderança.

O Bangu continua com um goleiro regularmente bom e um sóbrio quarteto de zagueiros, mas perdeu o entrosamento entre o ataque e a defesa que existia com o duo Rubens e Válter, apesar de o constituído por Ademir da Guia e Décio Esteves ser composto por jogadores de melhores qualidades individuais.

O médio Ademir da Guia, autor do único gol do jôgo de ontem, fêz uma partida mais fraca do que a realizada contra o América. Permanece jogando muito para o lado, e sem recuar o necessário para auxiliar a defesa, além de só ter fôlego para um tempo. Válter, que entrou no segundo tempo, obrigando o deslocamento de Décio para médio, está numa fase ruim.

ATLÉTICO

O time do Atlético Mineiro é formado por jogadores novos, sem grandes qualidades individuais. O arqueiro Fábio é bom e o médio Hilton passa muito bem, antecipa-se e tem senso de marcação. O restante é fraco, individualmente.

Contudo, o jôgo serviu para demonstrar a capacidade do treinador Yustrich. Sem contar com jogadores pelo menos regulares, está armando um time em condições de disputar com boas possibilidades o certame mineiro, notando-se claramente que a equipe joga no 4-2-4 e que seus jogadores se empenham bastante.

Radamés esperará Monin

RIO —

Procedente de Assunção, chegará hoje ao Rio, para se apresentar ao Flamengo o jogador Monin, ex-defensor do Cerro Porteño, que foi contratatdo pelo clube da Gávea por 2 milhões e 500 mil.

O novo jogador do Flamengo está sendo esperado por volta das 16 horas no aeroporto internacional do Galeão, e será recebido pelo diretor de futebol, sr. Radamés Latari.

APRESENTAÇÃO

Amanhã o jogador Monin deverá ser apresentado ao treinador Fleitas Solich durante o treino coletivo que será realizado, à tarde, para os jogadores do "come e dorme". Todavia, não será no treino de amanhã que o jogador estará em ação, acreditando-se, que o seu primeiro treino coletivo seja na sexta-feira.

A estréia de Monin no Flamengo, aguardada com grande interêsse por todos os rubronegros, deverá ocorrer no jôgo entre Flamengo e Vasco, em disputa da Taça Rio de Janeiro.

Teste decisivo para Alencar será amanhã

RIO —

Seguirá para São Paulo amanhã, à tarde, o quadro do Botafogo que enfrentará, à noite, o time do Palmeiras, supercampeão paulista.

Este jôgo será um teste decisivo para a contratação do meia Alencar, do Esporte Clube Bahia, que está fazendo um período de experiência em General Severiano.

CAMPO BELO

Jogando domingo último na cidade mineira de Campo Belo, o Botafogo venceu com grande facilidade ao Comercial desta cidade por 4x0, três gols de Amarildo, e um de Alencar. A exibição do time botafoguense foi presenciada por enorme público, atingindo a renda de 748.000 cruzeiros, recorde absoluto em jogos realizados no interior.

Do time de General Severiano os melhores foram o ponteiro direito Garrincha e o meia Amarildo. O baiano Alencar não esteve mal, mas voltou a demonstrar que é apenas um jogador impetuoso.

Nesta partida o Botafogo atuou com: Manga; Ademar, Zé Maria, Nilton Santos (Cetale) e Chicão; Pampolini (Frazão) e Edson (Rossi); Garrincha (Neivaldo), Alencar, Amarildo e Zagalo.

Flu venceu o Gênova: 3 x 2

GÊNOVA —

Por 3 a 2, o Fluminense, do Rio de Janeiro, derrotou o quadro local do Gênova, em um encontro internacional de futebol disputado ontem à noite. Ao terminar o primeiro tempo, o marcador assinalava um empate de 2 a 2.

Falcão hoje no Rio

RIO —

O presidente da Federação Paulista de Futebol, deputado Mendonça Falcão, deverá vir ao Rio de Janeiro hoje à tarde, a fim de

(Conclui na 7ª pág.)

Seleções do Brasil e da Argentina jogam sábado

RIO —

Com a intervenção direta do presidente Havelange, o Guanabara concordou em ceder sua piscina (no Mourisco) para local dos jogos de polo aquático entre as seleções do Brasil e da Argentina, programados para as tardes de sábado e domingo próximos.

Na manhã de domingo, o dirigente máximo da CBD estêve assistindo ao treino de conjunto do selecionado nacional e na oportunidade manteve entendimento com o presidente do C. R. Guanabara, que acabou convencido pelos argumentos do sr. João Havelange, ficando dessa forma resolvida a questão de local, anteriormente marcado para a piscina do Vasco.

ARGENTINOS

Os argentinos, que chegarão na tarde de quinta-feira ao Rio, já designaram a sua delegação, incluindo o juiz Manoel Segura, como delegado, mas com a finalidade de impôr essa autoridade para juiz dos jogos entre Brasil x Argentina.

Entretanto, quando ficaram resolvidos os jogos entre as duas seleções, ficou também assentado que o árbitro das duas partidas seria o mexicano Ramon Vellasquez, que já foi convidado pela CBD. A manobra dos argentinos em querer impôr, agora, o seu juiz Segura, não está passando despercebida aos dirigentes nacionais, mormente quando se sabe das "manhas" dêsse árbitro, já de fama internacional em matéria de conduzir à sua "maneira" o desenrolar de um jôgo.

"PONTO DE BALA"

A seleção brasileira que enfrentará sábado e domingo o selecionado argentino na piscina do Guanabara, vem demonstrando, em seu treinamento, excelente forma, fazendo boas exibições de técnica e forma física, sob a orientação do técnico Claudino Caiado de Castro. Cada treino de conjunto da seleção nacional tem a duração de 2 horas, de intensa

(Conclui na 7ª pág.)

TESTE PARA AS OLIMPÍADAS

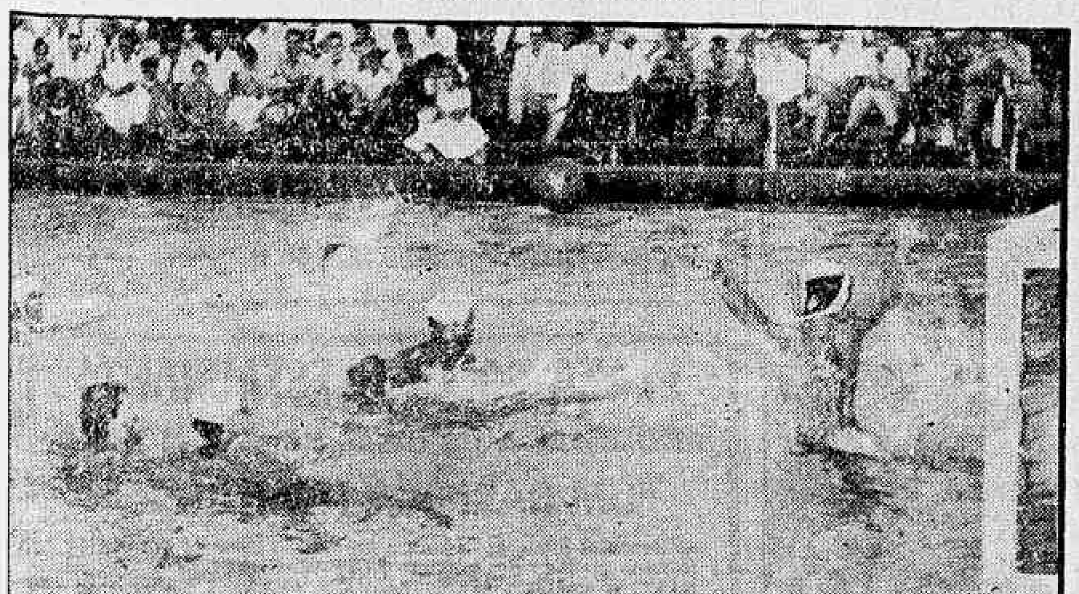

Os argentinos vão testar a seleção brasileira de polo-aquático. No último jôgo (foto) êles venceram por 5 x 4, aparecendo o arqueiro brasileiro, Luis Daniel, o melhor sul-americano, numa boa intervenção

Flu venceu fácil e vingou derrota

RIO —

Por 4x0 o time misto do Fluminense derrotou domingo último, em Alvaro Chaves, o da Portuguêsa que, no domingo anterior, o havia vencido por 1x0.

A grande figura do jôgo foi o meia Romeu, autor de três tentos, seguido de perto por Miro e Irineu, do Fluminense, e Reginaldo e Dodoca, da Portuguêsa.

MANDARINO PERDEU

WIMBLEDON —

Na primeira rodada de simples, masculinos, do torneio internacional de tênis de Wimbledon, o holandês Willem Maris derrotou o brasileiro José Mandarino, por 6-4, 6-3 e 6-4, e Billy Knight, da Grã-Bretanha, impôs-se ao mexicano Antônio Palafox, por 6-3, 10-12 6-2 e 7-5. (UPI-DC)

Rádio Copacabana

ONDAS MÉDIAS 680 KCS — ZYP-20

ONDAS CURTAS 4.975 KCS — ZYP-27

A EMISSORA DO OTIMISMO

APRESENTA:

Resenha Política do deputado Daso Coimbra

(Um resumo das atividades político-sociais do representante petebista na Assembléia Legislativa do Estado do Rio)

Que vai ao ar às quintas-feiras às 6,45 horas

-uma preferência nacional

B-1520-C

CIA. DE CIGARROS SOUZA CRUZ

Os comissariados

A determinação do chefe de Polícia, mandando reabrir os comissariados da Barra da Tijuca, Anchieta e Vigário Geral, é uma providência salutar pois permite que se amplie o serviço policial em regiões distantes, completamente isentas de qualquer serviço policial.

Na impossibilidade de criar novas delegacias distritais e convicto de que é indispensável a ampliação da vigilância policial, principalmente em zonas onde maior tem sido a incidência do crime, o coronel Jacques Júnior restabeleceu um sistema de policiamento que tinha sido posto à margem por circunstâncias especiais de momento.

De todos os comissariados avulta, em primeiro plano, o da Barra da Tijuca onde as «curras» têm sido quase constantes, os assaltos permanentes e a falta de policiamento um fato indiscutível.

O comissariado da Barra da Tijuca foi criado na administração Batista Teixeira e extinto na do general Amauri Kruel.

Infelizmente os fatos que ali se desenrolaram forçaram a administração policial a extinguí-lo. As famosas peixadas nos balneários locais, as farras nos hotéis suspeitos ali existentes, os passeios festivos pelas praias ensolaradas, os piquiniques com amigos de ambos os sexos, a falta de recursos para a manutenção de um serviço de vigilância, tudo isto destruiu a eficiência do serviço no comissariado da Barra da Tijuca.

Agora êle volta à atividade com outros elementos mais decisivos, com pessoal mais dedicado ao trabalho e com a fiscalização do coronel Jacques Júnior que não permitirá que aquêles fatos se reproduzam, para o bom nome da Polícia.

Vai, assim, aos poucos, com medidas práticas e eficientes, o coronel Jacques Júnior pondo as coisas no seu lugar, restabelecendo o que havia de bom e pondo têrmo ao que é ineficiência e que se tornou matéria morta para a administração policial.

O fato revela que há interêsse profundo do chefe de Polícia em resolver certos problemas que vêm entravando o desenvolvimento das atividades policiais. Outros problemas serão em breve encarados com o mesmo critério e sabedoria restabelecendo no Departamento Estadual de Segurança Pública a confiança do povo.

Os outros comissariados restabelecidos têm, também, uma grande importância para o policiamento das regiões de Anchieta e Vigário Geral, bastante abandonadas.

Ticubaíba

ESQUARTEJAMENTO DO MOTORISTA CONTINUA ENVOLTO EM MISTÉRIO

Distrito se afasta e deixa tudo com DSP

RIO —

Todos os trabalhos policiais da Delegacia de Segurança Pessoal com relação ao esquartejamento do motorista Joel Sales Ferreira continuam na "estaca zero", não tendo sido ainda determinada a abertura do inquérito destinado a apurar o bárbaro assassinato, em que pese já terem decorridos vários dias após o crime.

Na tarde de ontem, a fim de não criar um clima de inimizade entre o 14.º Distrito e a Divisão de Polícia Técnica, os policiais daquela delegacia distrital resolveram abandonar todos os trabalhos intensivos que vinham realizando, passando a prestar, apenas, como manda o regulamento, simples cooperação.

CARRO ENGUIÇOU

O detective Rui, da DSP, pouca coisa realizou durante todo o dia de ontem, pois sua camioneta estêve enguiçada algumas horas. Pela manhã, encetou algumas investigações, sem que, entretanto, lograsse êxito.

RECEBEU OBJETOS

Na tarde de ontem, os policiais do 14. Distrito, à frente o detective Polly, fizeram entrega à Delegacia de Segurança Pessoal, de todos os objetos apreendidos domingo último, em um armário do motorista José Sales Ferreira, na "Singer".

AMANTES

Deverá a polícia, prosseguindo em seus trabalhos, interrogar as diversas amantes que José tinha no Rio, quando acreditam que poderão conseguir uma pista capaz de esclarecer alguns detalhes ainda obscuros com relação à morte do motorista.

AMIGO

Entretanto, ao darem por encerrados os trabalhos intensivos que até então vinham realizando, os policiais do 14.º Distrito estavam empenhados em identificar e localizar, no Campo de São Cristóvão, um amigo íntimo de José, com quem êle geralmente saía. Êle, como crêem, poderá trazer luz ao caso.

ESTÁ DESAPARECIDO

O menor Hélio Lúcio de Almeida, que declarou ter visto a esquartejadora estacionar seu carro próximo ao cemitério do Caju, encontra-se desaparecido desde sábado à noite, quando pela última vez foi visto por seus companheiros, guardadores de automóveis.

NÃO HÁ INQUÉRITO

Na tarde de ontem, constatou nossa reportagem que ainda não foi aberto o competente inquérito que apurará o caso do esquartejamento, isso porque, equivocadamente, o titular da Delegacia de Segurança Pessoal está aguardando a remessa de um "inquérito" aberto no 14.º Distrito, — o que deverá ocorrer ainda hoje ou amanhã, como declarou a um vespertino.

Entretanto, como soubemos, tal inquérito não existe no 14.º Distrito, pois o crime ocorreu após a regulamentação da Delegacia de Segurança Pessoal e só a ela caberia a instauração do inquérito, pois o Distrito Policial agora age apenas em colaboração, isso, nos casos de crimes dolosos e culposos, de autoria desconhecida.

Até à tarde de ontem ainda não haviam sido localizadas as duas coxas do motorista, únicos pedaços de seu cadáver ainda não colocados pelo esquartejador em algum ponto da cidade.

O comissário Inocêncio Vasconcelos, durante a homenagem que lhe foi prestada

Homenageado pelos colegas comissário que deixa DPT

RIO —

Devido ao seu afastamento da Divisão de Polícia Técnica, onde exercia as funções de chefe da Seção de Investigações Criminais da extinta Delegacia Especial de Polícia, o comissário Inocêncio Vasconcelos foi, na tarde de ontem, alvo de uma homenagem por parte dos homens lotados naquela especialiada, à frente o sr. Eugênio Lapagesse, diretor da DPT, em cujo gabinete transcorreu o ato.

Horas antes, na Chefatura de Polícia, o comissário Inocêncio Vasconcelos foi empossado no cargo de titular do comissariado do morro do Jacarezinho, em substituição ao seu colega Ceribeli (que foi transferido para o da Barra da Tijuca). Ainda ontem, estêve naquela favela a fim de conseguir um local para a instalação do citado pôsto, após o que enviou ao coronel Jacques seu agradecimento pela confiança nêle depositada.

Primeiramente, na Divisão de Polícia Técnica, usou da palavra o seu diretor, dr. Eugênio Lapagesse, que enalteceu as qualidades do homenageado, enumerando seus trabalhos à frente da Seção de Investigações Criminais. Não lamentou, entretanto, a saída do comissário Inocêncio Vasconcelos, "isso porque, designado como foi, para chefiar o comissariado do Jacarézinho tenho a certeza que a Divisão de Polícia Técnica terá agora, mais um pôsto, que é justamente o citado comissariado".

DIRETOR DA DPT AGRADECE

— Sei que — prossegue — sòmente poderei, nesse momento, ressaltar o dinamismo do dr. Vasconcelos, pois também sei que, êle, com o seu trabalho produtivo e dando apoio aos seus auxiliares, conseguiu elevar o nome desta Divisão, levando igualmente aos favelados uma esperança de se verem livres dos marginais, pois êles, os moradores da favela, são agora, com a criação das sociedades de amigos de cada uma, parte integrante de nossa vida policial".

Em seguida, falou o delegado Caetano Maiolino (hoje titular da Delegacia de Acidentes de Trânsito e ex-chefe do comissário Vasconcelos, quando de sua estada na extinta Delegacia Especial de Polícia), que agradeceu ao seu delegado-substituto, em seu nome e no de seus subordinados, o trabalho que realiou na DPT, faendo ver-lhe quão sentida era a sua saída.

— Conhecendo as qualidades do comissário Vasconcelos — disse o dr. Maiolino — sòmente poderei congratular-me com a chefia de polícia por tê-lo designado para chefiar o comissariado do Jacarézinho, uma das mais importantes dependências do DESP".

AGRADECEU

Por fim, o comissário Vasconcelos agradeceu a homenagem que lhe era prestada e concluiu sob a afirmativa de que, se algo fêz em prol da Divisão de Polícia Técnica, foi por ter recebido do seu diretor, de seu delegado e de seus auxiliares, tôda a cooperação possível, o que lhe facilitou todos trabalhos até então realizados.

Cigarro causa explosão com 40 vítimas, no restaurante

SALVADOR —

Um cigarro jogado sôbre um butijão de gás do "Restaurante Paulista", nesta cidade, provocou pavorosa explosão, após a qual constatou-se a morte de três pessoas e ferimentos em outras 37.

A explosão foi das mais violentas e populares que se encontravam a mais de 100 metros de distância foram atingidos pelos estilhaços de vidros, enquanto ruía todo o primeiro andar do restaurante.

A EXPLOSÃO

A explosão ocorreu às 20.35 horas. Minutos antes um freguês advertiu o proprietário da casa quanto ao escapamento de gás e êste imediatamente chamou os bombeiros. Nesse intervalo outro freguês, inadvertidamente, atirou um cigarro acêso no local, provocando a explosão.

Não se sabe, ainda, exatamente, o número de mortos. A explosão ocorreu num momento em que grande era a frequência, razão porque se acredita que nas próximas horas, a polícia e os bombeiros deverão encontrar novos corpos sob os escombros.

ÀS ESCURAS

Todo o centro da cidade ficou às escuras durante várias horas e um verdadeiro exército de enfermeiras e médicos foi convocado para atender às vítimas, entre as quais se encontra a espôsa do proprietário do restaurante. No Pronto Socorro populares, parentes e amigos das vítimas procuravam obter notícias, sendo necessário isolar o local.

MORTOS

Não se sabe, até o momento, o número total de mortos e feridos, sendo que os primeiros ainda não foram identificados. Compareceram ao local, além do prefeito da cidade, sr. Heitor Dias, deputados estaduais e o sr. Ademar de Barros, de passagem por esta capital.

ATROPELADA E MORTA

RIO —

Faleceu quando era socorrida na tarde de ontem, no Hospital Miguel Couto, a viúva Mercedes Cardoso Pires Ferreira, de 70 anos, que momentos antes fôra atropelada na Avenida Atlântica, sofrendo fratura do crânio e de ambas as pernas. O motorista foi preso e autuado em flagrante no 3º Distrito.

Jovem não se matou; foi assassinada pelo amante

RIO —

Sete dias após ter sido a bela Vera Maria de Oliveira encontrada morta, em sua casa, na Rua Prefeito Olímpio de Melo, 1.328, casa 16, — sendo o fato sido registrado como suicídio — chegaram as autoridades do 14.º Distrito, na tarde de ontem, à conclusão de que ela foi assassinada, sendo prêso, como suspeito n. 1, seu amante Atila Farias Durão, que será hoje interrogado pelo delegado Ari Leão.

Na tarde de ontem, levadas pelo detective Tarcísio, prestaram depoimento em cartório, perante o escrivão Barreto, as jovens Marlete e Marlene Pestana, irmãs de Vera Maria, que acusaram o amante de "Verinha" de uma série de violências contra a moça, inclusive, de queimá-la com pontas de cigarro para obter dinheiro dela, além de espancá-la habitualmente.

REGISTRADO COMO SUICIDIO

Às 5 horas do dia 14 último, levantando-se para ir ao banheiro dos fundos de sua residência, o jovem Geraldo dos Santos Pestana encontrou sua irmã, Vera Maria, caída ao solo, já morta. Como um vidro e um copo estivessem ao seu lado, prontamente solicitou uma guarnição da Radiopatrulha — e os patrulheiros concluiram pelo suicídio. O fato foi levado ao conhecimento do comissário de serviço no 14.º Distrito, que rumou para o local. Notou aquela autoridade que Vera Maria segurava em uma das mãos uma chave, e na outra, uma laranja descascada, e fêz a apreensão de tudo, além do vidro, tendo o perito (chamado ao local) averiguado que em seu interior ainda restava certa quantidade de uma substância tóxica. Posteriormente foi o corpo removido para o IML.

PAI DENUNCIA

Horas depois, compareceu ao 14.º Distrito o sr. Osvaldo Pestana, pai de Vera Maria, que solicitou ao delegado Ari Leão a abertura de um inquérito para apurar a morte da sua filha, que acreditava tivesse sido assassinada.

CRENDICE FOI PISTA

A primeira pista fornecida às autoridades, foi o levantamento de uma crendice bastante mineira, de que alguém, quando bebe algum purgante, deve ter sempre à mão uma chave e uma laranja; com a chave ela facilita a abertura dos intestinos e, com a laranja, evita passar mal ou enjoar.

Como fôsse encontrado caído ao chão, junto ao cadáver de Vera Maria, o vidro contendo a substância tóxica, as autoridades chegaram à conclusão de que a jovem, dizendo que estava mal do estômago, teria pedido a alguém um purgante para tomar — essa pessoa lhe teria dado, então, a substância tóxica.

Daí em diante, fácil foi ao detective Tarcísio e seus companheiros descobrirem que o amante de Vera Maria, o indivíduo Atila Farias Durão, fôra quem lhe dera o "purgante", conforme declarações da própria môça a suas irmãs.

PRESO

Ontem, coroando de êxito suas investigações, os policiais do 14.º Distrito detiveram o suspeito, recolhendo-o ao xadrez. Atila, todavia, protesta inocência.

PROSSEGUE O CASO DA CHACINA

RIO —

Considerado pelas autoridades policiais como a mais forte testemunha apresentada por "Fernandinho", depôs, na tarde de ontem, no cartório do 14.º Distrito, perante o delegado Ari Leão, nosso companheiro Fernando Presídio, que em depoimento de seis fôlhas, narrou tudo que sabia sôbre a chamada "chacina do Caju".

A respeito da hora em que esteve com "Fernandinho", no bar da Rua São Bento, disse Presídio que, primeiramente, ali permaneceu das 22.17 horas até às 23,40 horas, retirando-se para voltar entre 23.50 e 24 horas, por alguns instantes, quando atendeu a chamado do contrabandista. Ao se retirar para sua residência, Presídio, como narrou, ainda viu "Fernandinho" no bar. Era uma hora da manhã do dia 2.

Polícia continua às tontas com assalto

RIO, NOVA IGUAÇU —

Desânimo, cansaço e falta de centralização do serviço, eis o que se verifica na etapa atual das diligências para a localização da quadrilha que, na semana passada, assaltou o trem-pagador da Central do Brasil. A camioneta usada no assalto já foi localizada, sendo esta a única novidade no caso.

Suspeitos são detidos a cada momento e privados de liberdade durante horas, e mesmo dias, sem que nada esclareçam. De todo o país, chegam notícias sôbre capturas de pessoas suspeitas ou da busca de outras, na esperança, até agora frustrada, de que um dêles traga um elemento esclarecedor.

SUSPEITOS DE SÃO PAULO

O delegado Mender Jorge, cooperando com a Polícia paulista, determinou que seja procurado e aprisionado o ladrão Fontana, de nacionalidade peruana, que, há cêrca de 25 dias, fugiu da prisão do Pará, pois julga-o um dos suspeitos.

LOCALIZADOS

A Polícia paulista deu uma batida no limite com Minas Gerais e está segura de que os assaltantes do trem da Central estão escondidos em território mineiro.

O chefe das investigações, segundo consta, revelou que tem a pista segura dos assaltantes, cujos movimentos estão sendo acompanhados.

PINTOR CAIU DO EDIFÍCIO

RIO —

O pintor Jorge Pereira da Silva (32 anos, morador na Rua Sarapuí, 160, em Caxias), caiu do 7º andar do edifício em construção onde trabalha, na Rua Sá Ferreira, 188, Copacabana, na manhã de ontem, morrendo momentos após.

Uma ambulância do Pôsto do Lido foi solicitada, mas ao chegar já encontrou morto o operário. O 2º Distrito registrou o fato e fêz remover o corpo para o Instituto Médico Legal.

Agredida (a sabre) pelos cavalarianos

RIO —

Duas mundanas, Francisca de Assis, de 29 anos, e Maria Geralda da Silva, de 19 anos, brigavam, na madrugada de ontem, no Campo de Santana, na Praça da República, quando chegaram os cavalarianos da Polícia Militar de números 7652 e 7634, que desferiram golpes de sabre na primeira.

Com ferida contusa no frontal, Francisca correu para refugiar-se no Hospital Sousa Aguiar. As mulheres que brigaram, bem como os cavalarianos, foram autuados no 8.º Distrito pelo comissário Campos.

UMA BEBADA, UM "POLICIAL"

No Hospital Sousa Aguiar, depois de a muito custo consentir em ser medicada, a «virtuosa» Francisca de Assis (casada, de 29 anos, trabalhando e morando na Rua Barão de Ipanema, 92, apto. 261), contou que depois de uma discussão com outra «mariposa», Maria Geralda da Silva (de 19 anos, moradora na Rua Tôrres Homem, 223), entrou em luta corporal com a mesma.

Surgiram os cavalarianos da ronda, de números 7652 e 7634, tendo um dêles sacado do sabre e agredido Francisca, na testa. Duas pessoas testemunharam o fato: o sr. Mozart Monteiro (morador na Rua Curitiba, 386, no Realengo) e o sr. Boanésio Pontes Sette Câmara (funcionário da Novacap, morador na Rua Moura Brito, 80, na Tijuca).

Assaltantes a cavalo roubaram e agrediram

SÃO JOÃO DE MERITI, RJ —

As autoridades policiais desta cidade estão no encalço de dois assaltantes montados a cavalo que, na tarde de ontem, na Rua Maria Lucinda, roubaram e agrediram o cidadão Valdemiro Felipe de Sousa, e arrebataram, logo depois, a bôlsa da sra. Maria Hortênsia.

Valdemiro foi sèriamente espancado pelos marginais, e se encontra internado no hospital desta cidade. Foi roubado em Cr$ 6 mil, enquanto na bôlsa que tomaram de Maria Hortênsia continha Cr$ 2 mil em dinheiro. Depois de praticarem os assaltos, tornaram a montar nos cavalos e fugiram.

PISTA CERTA

Tomando conhecimento dos assaltos da Rua Maria Lucinda, a polícia enviou ao local uma patrulha, que vasculhou os arredores, sem encontrar nem cavalos nem assaltantes.

Mesmo assim, graças à descrição dada pelas vítimas, alguns suspeitos foram anotados, estando as diligências voltadas para dois elementos cujas características coincidem com as dos bandidos.

Além disto, garantem as autoridades que já existe uma pista segura que conduzirá à prisão dos "cavaleiros".

PAULO JUVENAL
Advogado
Sen. Dantas, 45/6 — s/610
Diàriamente das 18 às 19 horas

Assassinato do operário continua na 'estaca zero'

RIO —

As autoridades policiais da Delegacia de Segurança, sob a direção do sr. Iraci Gomes, nada apuraram quanto à morte do operário Francisco Rodrigues (31 anos, casado, Rua Bela, 407), que foi encontrado baleado, na estação de Triagem, na noite de sábado último.

A vítima foi socorrida, mas, não resistindo à lesão que apresentava na axila direita, morreu, quando recebia os primeiros socorros. As autoridades do 18º. Distrito Policial pediram o concurso da Polícia Técnica, que, segundo tudo indica, tem em mãos mais um caso de difícil solução.

NENHUMA TESTEMUNHA

O comissário do 18º. DP conseguiu identificar a vítima. No entanto, até o momento, não apareceu alguém para servir de testemunha e esclarecer o mistério que cerca o caso.

Por outro lado, os médicos do Hospital Sousa Aguiar constataram que Francisco Rodrigues tinha sido alvejado por um balaço, na axila direita, com penetração no coração.

O corpo foi removido para o necrotério do Instituto Médico-Legal, estando a Polícia Técnica encarregada de desvendar o mistério.

Tentou o "hara-kiri" após ter esfaqueado sua amante

SÃO JOÃO DE MERITI —

Encontra-se entre a vida e a morte, no hospital desta cidade, o indivíduo Clóvis Freire de Barros, de 24 anos, que anteontem, numa casa do Parque Teles de Meneses, depois de prostrar sua amásia, Josefina Tardeli, com uma facada no coração, voltou contra si a mesma arma, cravando-a no abdome.

O fato se deu em seguida a uma violenta disputa entre o casal, que há muito tempo vivia às turras, sendo necessária a interferência dos vizinhos para acalmá-los. Anteontem, porém, não foi possível separá-los quando a discussão degenerou numa luta, da qual veio a resultar o sangrento desfêcho.

ÚLTIMO ATO

Há muito tempo que as pessoas que moram na vizinhança da modesta residência onde viviam Clóvis Freire de Barros e sua companheira, Josefina Tardeli, de 30 anos, no Parque Teles de Meneses, em Venda Velha, achavam que não poderiam acabar bem aquela ligação, marcada por frequentes rusgas e cenas de escândalo.

Quando, anteontem, os seus vizinhos perceberam a ocorrência de uma nova briga entre os dois, não podiam, entretanto, suspeitar que era a última vez que testemunhavam aquelas cenas de discórdia, pois pouco diferiam de outras anteriores, até que viessem a se agarrar com grande fúria e êle cravasse a faca no seio da amásia, para em seguida esfaquear-se.

Segundo as últimas notícias colhidas no hospital, Clóvis, que caiu pouco depois do crime em estado de coma, está entre a vida e a morte, havendo quase nenhuma esperança de salvá-lo.

Violentada por dois marginais em Vigário

RIO —

Dois marginais conhecidos como Arnaldo e "Chiquinho" arrastaram Maria de Andrade, de 34 anos, para um matagal nos fundos do cemitério de Vigário Geral, na noite de domingo, e depois de a seviciarem, agrediram-na, fugindo do local.

Devido ao seu estado, sòmente ontem Maria apresentou queixa às autoridades do 22.º Distrito, ocasião em que tiveram início as diligências, e simultâneamente foi iniciada a "campana" a todos os lugares frequentados pelos marginais.

NAO QUIS IR POR BEM

Relatando (às autoridades) os fatos que precederam ao atentado, Maria de Andrade (moradora na Rua Clarimundo de Andrade, 378, em Vigário Geral), disse que, por volta das 19,30 horas de domingo, caminhava pelas proximidades do cemitério do bairro quando surgiram dois marginais conhecidos como «Chiquinho» e Arnaldo.

Estes lhe fizeram algumas propostas amorosas, que ela recusou, apavorada. «Chiquinho» chegou a insinuar: «Olha, é melhor ir por bem; aqui não tem polícia». Maria disse «não» e foi arrastada para os fundos do cemitério.

Vendo que tudo seria inútil, Maria permitiu que a submetessem a seus caprichos. Ao terminarem, ainda não satisfeitos, os marginais a agrediram, antes de fugir.

Diversas buscas foram efetuadas pelas autoridades do 22.º Distrito, além de terem sido destacados policiais para vigiar os lugares preferidos pelos dois tarados.

FOGO NO MATO AMEAÇA DEPÓSITOS

PARACAMBI, RJ —

Um incêndio nas matas locais, e que ameaçava os depósitos do Exército, mobilizou os bombeiros de diversas localidades, inclusive do Estado da Guanabara, sendo debelado após algumas horas de luta contra as chamas.

Teatros e Boites
Programa para sua Noite

Fernando D'Avila apresenta
RIO, AMOR e FANTASIA
Revista de Zeloni, Meira Guimarães e F. D'Avila
Renata Fronzi
Zeloni e grande elenco
Teatro JARDEL
Av. Atlântica, ao lado do Hotel Miramar
HOJE, ÀS 20 E 22 HORAS — (RESERVAS: 27-8712)

APRESENTA HOJE E TÔDAS AS NOITES
little club BAR
BOOKER PITTMAN
BOLA SETE
ZÉ MARIA
COM SEU CONJUNTO DE RITMOS
RUA DUVIVIER, 37-L — RESERVAS: 57-6984

Fred's
Ary Barroso
APRESENTA
ERNANI FILHO
E SEU SHOW
"EU SOU O SAMBA"
TÔDAS AS NOITES
• RESERVAS: 57-9789 •
ABERTO DIARIAMENTE, NÃO FUNCIONA ÀS 2.ª-FEIRAS
SUPER SERVIÇO DE COZINHA E RESTAURANTE
—:— DAS 19 ÀS 22 HORAS SEM COUVERT —:—

JIRAU
DIREÇÃO DE DÉCIO NASSUR
Atrações: 2 «shows» tôdas as noites
JUSSARA LUPE
ISNARD SIMONE
SWING E TONINHO C/ SEU CONJUNTO
Tradicional picadinho — Creme de ervilha — RUA RODOLFO DANTAS, 91-A — Tel.: 57-5738 — Cop.

GOMES LEAL apresenta
TEM CANDANGO NO SOCAITE
revista de CESAR LADEIRA e G. LEAL
meta atingida: muita alegria e "Boas Mulheres"
com
ANILZA LEONI — COSTINHA
CARLOS MELO — J. MAFRA — V. ZAMBITO — Marivalda — Lourdes Salada — Miriam Paula — Jane Gill — Yolanda Moraes — Ivone Martins — 1os. bailarinos: BILINHA D'AVILA — FERNANDO AZEVEDO — ATRAÇÃO TERESA TORGA
TEL. 22-2721
TEATRO RIVAL
—:— HOJE, ÀS 20,00 E 22,00 HORAS —:—

PLAZA FOLLIES RESTAURANTE
APRESENTA A ORIGINAL REVISTA MUSICAL
"UM CARIOCA NO HAREM"
de Joaquim Meneses — com a supervisão geral de Wellington Botelho ao lado dos cômicos LUIS WANDERLEY e PEDRO DIAS; a sambista MARA SILVA e os atores FRANCISCO SERRANO, GRAÇA MELO, DAVID DUPRÉ e NEYLTON MARTINS. Lindas odaliscas — bailarinas e modelos. Diàriamente 2 sessões às 22,30 e 1,30 da madrugada — Aos sábados e domingos às 20, às 22,30 e 1,30 da madrugada. — Sem consumação. — Sòmente «couvert» ao preço dos nossos teatros. — Permitido traje esportivo. — Reservas pelo telefone 57-1870.

Conclusões da 12.ª página

CONCLUSÕES DA 1a. PÁGINA

Marítimos...

A ... de cumprimento por parte das emprêsas particulares, de alguns itens do contrato coletivo de novembro.

A falta do pagamento no exterior, pelo Lóide, na base de Cr$ 31,28 por dólar.

A falta de aplicação dos direitos assegurados aos acidentados marítimos por ocasião da sua passagem à condição de aposentado.

As faltas cometidas pela direção do IAPM na gestão daquela instituição.

A falta de cumprimento da tabela de gramagem, inclusive cardápio por parte de algumas emprêsas.

Batistas...

correntes a fazer parte da administração do país em altos cargos. Dentre as correntes protestantes, lembrou o diretor do Movimento Nacional de Alfabetização, sr. Fernando Ceballos, que é pastor presbiteriano.

A propósito de seu entusiasmo por Fidel Castro, citou a sra. Garcia de Ledera um fato pitoresco acontecido à sua chegada ao Brasil. Quando passava pela Alfândega, no Galeão, um funcionário vendo-a em companhia de várias senhoras que falavam sôbre o Congresso, para certificar-se, perguntou: «É batista?» — tendo recebido prontamente: «Não, sou fidelista». A pergunta do funcionário não se referia, é claro, ao ex-ditador Fulgêncio Batista, mas a confusão se explica, pois a grafia e pronúncia, em espanhol, para os religiosos, é Bautista.

CONGRESSO

O Congresso Batista Mundial será iniciado no próximo dia 26, no Ginásio Gilberto Cardoso. As mensageiras estão tratando de todos os detalhes para a recepção dos congressistas de seus países, alojamentos e jeses. Através do DIÁRIO CARIOCA, a presidente do Departamento Feminino da ABM, sra. Olívia Martin, dirigiu uma saudação a tôdas as suas irmãs brasileiras, dizendo esperar «que os Batistas do Brasil venham a gozar das alegrias e felicidade que seus irmãos americanos vêm sentindo através dos séculos». A sra. Martin é americana, da Virgínia.

Já haviam chegado até ontem, ao Rio as mensageiras dos Estados Unidos, Canadá, México, Japão, Ceilão, Formosa, Índia, Cuba, Espanha, Filipinas, Hong-Kong, Nigéria, Libéria, Congo Belga, Rodésia do Sul e Ghana.

Novo aumento...

Banco do Estado, como das outras vêzes.

MESA-REDONDA

Os representantes dos podêres concedentes reunir-se-ão, hoje, às 15 horas, em mesa-redonda, no Departamento Nacional do Trabalho, com os empregados e empregadores do Grupo Light, para informar os resultados de seus estudos sôbre as possibilidades de cobertura financeira (subvenções ou aumentos das tarifas de bondes, luz e gás) necessária para a promoção da elevação salarial dos trabalhadores.

Participarão dessa mesa-redonda, representantes dos Ministérios da Viação e da Agricultura, dos governos do Estado da Guanabara e de São Paulo, da Câmara Municipal e da Prefeitura de Santos e da Secretaria de Viação do Estado do Rio.

AUMENTO: 38%

Os dirigentes dos sindicatos de trabalhadores do Grupo Light do Rio, São Paulo e Santos já acordaram com os diretores das emprêsas um aumento salarial na base de 38%, na dependência dos podêres concedentes darem a necessária cobertura financeira.

Afirmam os dirigentes sindicais que não concordarão em assinar acôrdo salarial inferior a 38%, pois já transigiram da reivindicação anterior que era de 40%, face à argumentação dos diretores das emprêsas que alegavam incapacidade financeira para atender suas pretensões.

Dizem, ainda, os dirigentes sindicais que não assinarão acôrdo que tenha qualquer cláusula que condicione o aumento salarial à majoração tarifária.

Grave a...

rios-fantasmas, dos quais os portuários espírito-santenses nunca viram a côr". Esclareceu que os ânimos estão exacerbados e urge das autoridades federais uma providência imediata.

JANGO NÃO SABE

Um telegrama de advertência sôbre a calamitosa situação da classe foi passado, ontem, ao sr. João Goulart. Calculam os líderes portuários que a despesa atrasada (sete meses de vantagens) orçará em Cr$ 10 milhões.

Segundo os dois líderes, coube ao sr. Batista Ramos, ministro do Trabalho realizar, através do Departamento Nacional do Trabalho (Alírio Coelho) o enquadramento do pessoal beneficiado e que todo o trabalho está pronto, aguardando apenas a assinatura do ministro Amaral Peixoto. O processo acha-se atualmente em mãos do sr. Gilberto Canêdo de Magalhães, diretor do Departamento de Portos Rios e Canais. Os dois líderes regressam amanhã, a Vitória decepcionados, pois tendo viajado ao Rio para avistar-se com os srs. João Goulart e Amaral Peixoto não conseguiram falar com nenhum dêles apesar dos insistentes pedidos.

Escola ameaça...

jo Santos, que consegue o milagre de manter limpas as instalações decrépitas, preparar e servir três vêzes ao dia para 360 crianças, esconder dos ratos os mantimentos e talheres, em giraus improvisados, recebendo (pela Caixa Escolar) um salário de mil e quinhentos cruzeiros mensais. Há oito anos.

D. Maria Araújo Santos, que a despeito de todos os inconvenientes não quer se afastar do serviço "pois tem amor às crianças", por intermédio do DC faz um apêlo aos responsáveis pelo ensino primário, para que a aproveitem como funcionária, pois passaria a receber, pelo menos, o salário mínimo.

REPAROS

Em visita feita pela reportagem à Escola Ester de Melo, na Rua Sá Freire, 44, as professôras Ieda Lessa e Sara Edelman que respondiam pela direção na ausência da diretora, ficaram já a ter havido várias vistorias por parte de diretores do Ensino Primário, mas nada até agora ter sido realizado embora a precariedade das instalações seja flagrante. Ao que constatou, o prédio e seu proprietário não permite sejam feitos reparos. Entretanto, ao que frizam e pode ser fàcilmente constatado, a reforma não é mais solução, só resgatando a mudança para novo local, limpo e adequado.

Novais não vê motivos de queixas

BRASÍLIA — O sr. Novais Filho, do PL, na sessão de ontem do Senado Federal, reconheceu que o Grupo de Trabalho esforçar-se ao máximo para o atendimento aos parlamentares, salientando que os eventuais percalços ou incidentes surgidos decorreram da circunstância de que o número dos que preferiram móveis alugados ultrapassou as previsões.

Asseverou o representante oposicionista que não enfrentara qualquer constrangimento, tal como acontecera com alguns colegas seus, porquanto, desde 18 de abril último, encontrava-se na capital federal, tendo trazido consigo os móveis de sua residência no Rio de Janeiro.

TURISTA
em MACAÉ, Estado do Rio, fique no
TURISTA HOTEL

MÁRIO FERREIRA VIEIRA

FUNCIONÁRIO DA SECRETARIA DE FINANÇAS
DEPARTAMENTO DO TESOURO

MISSA DE 30.º DIA

Os funcionários do Serviço de Contrôle, do Departamento do Tesouro, convidam a família, parentes e amigos do querido e inesquecível colega MÁRIO FERREIRA VIEIRA para assistir à missa de 30.º dia de seu falecimento, que em intenção de sua bondosa alma mandam celebrar quarta-feira, dia 22, às 11 horas, na Igreja de Nossa Senhora Mãe dos Homens, na Rua da Alfândega. Antecipadamente agradecem.

BRASIL DE HOJE
BRASIL OF TO-DAY
BRASIL DE HOY
À VENDA O N.º 65

T R A I Ç Ã O !
FOTONOVELA COMPLETA
O PRIMEIRO CARDEAL NEGRO DA IGREJA — NÃO OFENDA O AMOR!
A "ESTRÊLA" QUE DESPOSOU UM BANDIDO — O QUE É O AMOR?
Discotelecando — Do mundo inteiro — Modas — As coisas nunca vistas do cinema — Poesia — Canções — Espelho de Vênus — Humorismo — Cozinha — Astrologia e felicidade etc. etc.
GRANDE HOTEL — Revista Ideal Cr$ 15,00 — Nas bancas

PSD carioca...

Acioli, intimamente ligado ao sr. Lutero, assegura, contudo, que êle virá esta semana.

O PTB e o PSD esforçam-se, extra-oficialmente, para reduzir a lista de candidatos a apenas seis nomes: Dutra, Gilberto Marinho e Negrão de Lima, pessedistas, Lutero, Rubens Berardo e Sérgio Magalhães, trabalhistas.

As especulações em tôrno do sr. Sette Câmara não cessaram, esperando-se que dentro de alguns dias sejam conhecidos os pareceres referentes à sua elegibilidade.

RELATÓRIO DE FALCÃO

O ministro da Justiça, sr. Armando Falcão, embarcou ontem para Brasília onde fêz relatório ao sr. Juscelino Kubitschek, do estado das negociações no Rio. Quanto à notícia de que o presidente considera o marechal Mendes de Morais como o candidato eleitoralmente mais forte, sabe-se que se trata de impressão generalizada entre os articuladores oficiais, inclusive o ministro da Justiça, os quais, contudo, verificam também a extrema dificuldade de política da articulação do nome do ex-prefeito, que é vetado pelo seu próprio partido, o PSP. Não fôra êsse veto, as gestões já teriam se encaminhado decisivamente em favor da candidatura Mendes de Morais, desde que as restrições do PTB ao ex-prefeito são consideradas de menor importância e já superadas em grande parte.

SAI ELOI

O sr. Elói Dutra, falando domingo num programa da TV-Continental, retirou sua candidatura a governador da Guanabara, declarando que o fazia, visando à unidade das fôrças situacionistas cariocas, unidade que considera essencial para a vitória a 3 de outubro.

Paris: sim...

A FAVOR

— "A todos estudantes, ativistas e antigos combatentes, o ato patriótico hoje é fazer todo o possível para apressar o fim dos combates, e não fazer nada para impedi-lo — declarou, ontem o sr. Paul Delouvrier, delegado-geral do govêrno francês na Argélia, num discurso difundido pela rádio Argel.

"Uma coisa é clara e líquida — acentuou — é que as eventuais conversações entre os representantes militares e civis e os representantes da rebelião não terão outros objetivos, senão os que foram precisados, de novo, pelo general De Gaulle a 14 de outubro, a saber: encontrar um fim honroso para os combates, resolver o problema do destino das armas e garantir a sorte dos combatentes." (UPI-DC).

Depois dos...

em verdadeira corrida para completar a ratificação do tratado nipo-americano. A federação Sindical "Sohyo" (5 milhões de membros) ordenou uma greve geral para hoje, e a Federação estudantil "Zengakuren" prometeu atacar novamente o Parlamento.

VEXAME

Em Bucarest, onde se encontra, o "premier" Kruchev, da URSS, muito bem humorado, disse que nunca passou por situação tão embaraçosa como a que passou Eisenhower com o cancelamento da sua ida ao Japão.

Os jornalistas que o entrevistaram informam que êle só ficou sério quando reafirmou que "a URSS não tolerará mais violações do seu espaço aéreo" e que "os soviéticos destruirão qualquer base utilizada para vôos não autorizados sôbre a URSS". Sôbre sua ida a Budapest, Kruchev disse que não iria "porque não foi convidado", e que só vai onde o convidam.

— "Se vocês seguissem essa norma — disse bem humorado, aos jornalistas norte-americanos — não lhes teria sucedido o que ocorreu com Eisenhower no Japão."

O Primeiro-Ministro convocou, hoje, o seu Gabinete para aprovar o Tratado de Segurança. O próximo passo será sua assinatura pelo imperador Hirohito.

Diz-se que Kishi estava fazendo pressão junto ao Departamento de Estado norte-americano para que exigisse do Senado a ratificação do Tratado ainda hoje, se possível, enviando-o em seguida de avião ao Havai para receber a assinatura do presidente Eisenhower. A esperança é que o documento possa chegar a Tóquio antes do fim da semana, a fim de que entre em vigor e assegure assim aos Estados Unidos suas bases no Japão. Apesar disso, sabe-se que o tratado só será ratificado hoje pelo senado dos EUA.

O govêrno japonês tem dado mostras de inquietação, porque o mais provável é que a oposição ao pacto seja intensificada antes que o mesmo entre em vigor.

A oposição provém principalmente dos socialistas, dos sindicatos orientados pelos comunistas e pelos fanáticos estudantes.

Durante a manifestação de ontem contra o pacto, Kishi agravou a ira da oposição con-vocaria apressadamente a Câmara Alta do Parlamento para que aprovasse a revisão de certas leis do país, conforme requer o Tratado de Segurança. Os membros da oposição socialista protestaram violentamente contra a ação unilateral de Kishi e seu Partido Liberal Democrático. Muitos membros do partido do govêrno tiveram que sair do edifício protegidos pela polícia, enquanto Kishi fugia por uma porta lateral.

O PRIMEIRO

O presidente Eisenhower que chegou a Honolulu às 22 horas e 12 minutos GNT procedente da Coréia, depois de uma viagem de oito dias no Extremo Oriente, recebeu uma calorosa recepção por parte de umas dezenas de milhares de pessoas que foram recebê-lo no aeroporto e que se concentram nas ruas da Capital.

É a primeira vez que um Presidente dos Estados Unidos chega a Havai desde que êste antigo Território se converteu no 50.º Estado da União. (FP-UPI-DC).

Tremores...

des marítimas fecharam o primeiro e suspenderam as atividades no de Costa Coronel, na bacia carbonífera.

O povo fugiu, prêsa de pânico, agrupando-se em lugares abertos. O correspondente de "El Mercurio", comunicando-se com seu jornal em Santiago, pouco depois do tremor de terra, disse que a terra moveu-se de forma tão extraordinária que muitas pessoas não conseguiam manter o equilíbrio.

Por outro lado, anuncia-se que as chuvas, que haviam amainado por um breve período no domingo, recrudesceram com intensidade em tôda a região Sul do país. Segundo informações seguras, nas últimas 24 horas caíram 100 milímetros de chuva por quilômetro quadrado, na província de Valdívia.

ARGENTINOS INQUIETOS

De acôrdo com os despachos de Buenos Aires, vários terremotos foram registrados ontem no território argentino, com provável epicentro no Sul do Chile. Os terremotos foram sensíveis, de forma intermitente, na cidade da Bahia Blanca, na Costa atlântica, 690 quilômetros ao sul da capital do país, entre 2.05 e 2.20 horas (hora de Greenwich). Houve certa inquietação em Buenos Aires, porque o terremoto de 22 de maio no Chile foi sentido da mesma forma no Mar del Plata e Bahia Blanca. Segundo o Observatório Sismológico de La Plata, foi de 9 graus na escala internacional a fôrça do primeiro dos terremotos registrados. (FP-UPI-DC).

Niterói...

Branco, Alcântara, Paraíso e reunindo no Sindicato dos Metalúrgic...

REUNIÃO COM LÍDERES SINDICAIS

Às 18,30 horas, na sede do Sindicato dos Condutores de Veículos Rodoviários e Anexos, na Rua Marechal Deodoro, 74, haverá uma reunião, onde serão cumprimentados pelos dirigentes sindicais do Estado do Rio, os candidatos Lott e Jango.

Às 19 horas, os candidatos jantarão no Palácio do Ingá, em companhia do governador fluminense e do qual participarão um número restrito de convidados dos partidos aliados.

COMÍCIO NO BARRETO

Antes do comício na Praça Enéas de Castro (no Barreto) o marechal Lott e o sr. João Goulart visitarão um comitê Decetista situado na Rua S. João, 212 e, às 21,30 horas, já em caminho para o Barreto, a caravana fará uma parada em frente à sede do Sindicato dos Operários Navais (Rua Benjamin Constant, 385).

Os diretórios dos partidos que apóiam a chapa Lott-Jango estão recebendo adesões de proprietários de carros que desejam participar do grande cortejo que percorrerá a capital fluminense. A ornamentação das diversas ruas já está pronta.

Sempre acompanhados do governador Roberto Silveira e do ministro Amaral Peixoto, os candidatos visitarão, no dia 22, as cidades de Itaperuna e Campos. Em Itaperuna, será realizado um comício à tarde, reunindo representações dos municípios da Zona Norte fluminense.

Finalmente, em Campos, à noite, será realizado um grande comício, participando todos os partidos e o povo.

JK vai...

um grande almôço que as classes produtoras de Minas Gerais lhe oferecerão, às 13 horas, no "Iate Golfe Clube", de Belo Horizonte, bem como a uma grande manifestação que os mineiros estão organizando em sua homenagem, como prova de reconhecimento pelas gigantescas obras realizadas em benefício da coletividade brasileira, e, também, pela mudança da Capital Federal para o Planalto Central. A grandiosa homenagem do povo mineiro está marcada para às 20,30 horas, na Praça da Liberdade, e está sendo aguardada com o mais vivo interêsse por tôda população da capital de Minas Gerais.

BRASÍLIA-ACRE

No dia 4 de julho, o presidente Juscelino Kubitschek inspecionará os trabalhos de construção da monumental rodovia Brasília-Acre, devendo, na oportunidade, fazer pessoalmente a derrubada simbólica da última árvore no roteiro da extensa rodovia, que corta grande parte da floresta amazônica, integrando afetivamente a comunhão nacional uma vasta extensão das terras até agora inteiramente desconhecida.

O presidente deverá visitar a cidade de Vilhena, um dos principais núcleos beneficiados com a grandiosa obra, além de outras frentes de trabalho, onde milhares de trabalhadores brasileiros não poupam esforços na execução dessa realização do atual govêrno da República.

COLÉGIO DOM BOSCO

No dia 7 de julho, em Brasília, o presidente Juscelino Kubitschek assistirá à solene inauguração do Colégio Dom Bosco, construído sob a invocação de São João Bosco — o santo que, nos idos de 1883, teve a visão profética do aparecimento de uma grande civilização no Planalto Central do Brasil, em um lugar onde se formava um lago, conforme consta do livro editado «Memórias Biográficas», editado pelos salesianos em 1935, em Turim.

Nos dias 9 e 10 de julho, estará o presidente Juscelino na Bahia, em cuja capital será alvo de grandes homenagens, por parte do povo e do govêrno daquele Estado. O presidente receberá em Salvador o título de professor «Honoris Causa» da Universidade da Bahia, bem como os títulos de «Cidadão da Cidade de Salvador» e de «Cidadão Baiano», que lhe foram outorgados em recentes decretos legislativos, respectivamente pela Câmara Municipal daquela capital e pela Assembléia do Estado da Bahia. Na capital baiana o presidente Juscelino Kubitschek comparecerá à solene instalação do Congresso Pan-Americano de Tisiologia e será ainda homenageado com um grande banquete oferecido pelo governador Juraci Magalhães.

Durante o mês de setembro, o presidente continuará as visitas a diferentes Estados, a fim de inaugurar outras importantes obras que constam do seu programa de metas, inclusive a barragem de Orós.

Avancini

Vasconcelos, que quando era Fiscal Administrativo da 3a. Zona Aérea, foi incumbido pelo brigadeiro Eduardo Gomes, então ministro da Aeronáutica, de proceder a sindicâncias em tôrno do caso, pois informações chegadas ao Gabinete davam o ex-tenente Bandeira como inocente, apesar de condenado pelo Tribunal do Júri.

Em companhia de outros oficiais, entre êles o coronel Corrêa, majores Paulo Vítor e Veloso, iniciou uma série de investigações de acôrdo com as pistas que lhes eram fornecidas. O chefe do Gabinete do ministro, brigadeiro Márcio Melo Sousa, estava interessado na apuração das informações e transmitia as ordens do brigadeiro Eduardo Gomes.

Desde o princípio, de acôrdo com as declarações do brigadeiro Jair Vasconcelos, êste afirmava que com o simples processo de sindicância não seria possível apurar muita coisa, pois, faltaria base legal. O importante seria a instauração de um Inquérito Policial-Militar, com tôdas as prerrogativas legais. Esta providência, porém, ficou para ser tomada logo que se encontrasse algo de positivo e importante. Relatou o brigadeiro Vasconcelos que se falava em Joventino e outros, mas nada foi apurado.

CHEGOU AVANCINI

Disse o Brigadeiro que, numa tarde, o repórter Calazans Fernandes, do "Diário da Noite", apareceu com Walton Avancini, trazendo-o de São Paulo, por via aérea, disposto a prestar depoimento na FAB.

— Avancini esperou a tarde tôda até que eu terminasse o despacho do meu expediente — continua o brigadeiro Vasconcelos — para então conversarmos tranquilamente. Êle me contou como se planta, colhe e vende café, até que por volta de meia-noite, eu lhe disse que era hora de falar do Sacopã. Avancini, contou, então, que na véspera do crime viera com Afrânio de São Paulo, e que descera do carro na Av. Brasil, pois ia passar a noite na Ilha do Governador. Apontou o local onde teria ficado, e imediatamente, mandei um dos oficiais verificar se era verdade.

— No dia do crime Avancini disse que estava no carro quando houve o crime, e que fôra embora depois, para a casa de uma senhora respeitável. Isso tudo na frente dos oficiais, mas algum tempo depois pediu para falar sozinho comigo, pois queria fazer uma revelação. Avancini disse, então, que não vinha no carro de Afrânio, e se propôs a escrever esta declaração, o que realmente fêz na presença de testemunhas.

SEM ESPERANÇA

— Na noite em que ouvi Avancini — prossegue o brigadeiro Vasconcelos — havia dito ao então chefe do gabinete do ministro, brigadeiro Clóvis Travassos, que ia ouvi-lo, tendo êste afirmado que não iria conseguir coisa importante.

— Avancini chegou mesmo a dizer que foi o advogado Leopoldo Heitor quem mandou dizer que estava no carro e inculpar Bandeira. — Tudo o que havíamos conseguido naquela noite comuniquei ao brigadeiro Travassos, que por sua vez transmitiu ao brigadeiro Eduardo Gomes. — Por falta de base, eu não cheguei a acreditar na inocência do tenente Bandeira, mas não estou certo de que êle seja o criminoso.

MANDOU ENTRAR

Revelou o brigadeiro Jair que o seu colega, brigadeiro Clóvis Travassos, dias depois, disse-lhe que terminasse com as sindicâncias, por ordem do ministro Eduardo Gomes, pois não conseguiria provar nada.

Imediatamente o brigadeiro Jair Vasconcelos deu por terminada a sua tarefa e entregou os documentos que tinha — inclusive a declaração de Avancini — ao advogado Serrano Neves que, como o repórter Calazans Fernandes, estava interessado no caso.

Esclareceu o Brigadeiro que se houvesse sido instaurado o Inquérito Policial Militar o caso teria sido diferente, pois, teria prendido todo o mundo e assim colheria informações que ninguém tinha conseguido, e provàvelmente poderia ter dado um outro rumo ao processo.

QUEM É AVANCINI

— Estou convencido de que Avancini é um mentiroso, não é fazendeiro, pois pode mudar de opinião de acôrdo com o gôsto de cada interrogador. O seu depoimento na Polícia foi um, na Justiça outro, e, por fim, na Terceira Zona foi o que já disse.

Como o deputado Tenório Cavalcanti insistisse numa afirmação positiva contra Avancini, o brigadeiro Vasconcelos disse:

— O que a FAB queria era apenas saber se Bandeira era ou não criminoso. A posição de Avancini não nos interessava. Avancini não é testemunha de coisa alguma. Êle não viu coisa alguma, é testemunha arranjada, preparada, forjada pelo advogado Leopoldo Heitor. O depoimento de Avancini constitui o que de mais precário se pode afirmar do ponto-de-vista de credibilidade, não merecendo fé pública".

NÃO FÊZ NADA

O brigadeiro Vasconcelos disse que o advogado Serrano Neves não fêz nada por Bandeira, apesar de ter recebido a declaração de Avancini. Esta resposta do brigadeiro surgiu quando o deputado Tenório Cavalcânti, ao fazer mais de 30 perguntas, contou pequenos detalhes de conversas entre o brigadeiro e o sr. Serrano Neves.

O CASO DO GUARDA

O guarda-civil Abedil Teixeira Bastos que, segundo uma declaração publicada num matutino, é o matador de Afrânio, está desaparecido e a polícia informa que não está prêso por ela.

Afirma-se, agora, que o guarda Abedil estava de serviço nas proximidades do Caiçaras e, peitado por Fritz Guimarães e Luís Carlos Vital, deveria liquidar Afrânio. Foi quem deu aviso às autoridades que havia um crime, e depois de receber 200 mil cruzeiros pelo fato foi ser dono de uma farmácia no subúrbio.

Seus antecedentes na Polícia de Vigilância são os piores. Foi excluído da corporação por ter-se ausentado do serviço por mais de trinta dias, e foi suspenso várias vêzes por dormir em serviço. Até a noite de ontem ninguém sabia do seu paradeiro.

Bias inaugura obras...

(Conclusão da 5a. página)

zando em favor da nossa coletividade, servindo a Minas, com esfôrço e dedicação. Era-lhe, portanto, muito grato ouvir tão expressiva e espontânea manifestação de aplauso e reconhecimento à sua obra administrativa. Analisando a obra que naquele momento inaugurava, disse que para sua concretização contara com a decidida colaboração do atual diretor do DER, a quem dirigiu palavras de exaltação pela honestidade e austeridade com que exerce suas altas funções. Referiu-se, também, ao trabalho extraordinário dos técnicos, engenheiros e operários do DER e das diversas firmas empreiteiras, a cuja ação teceu os maiores elogios. Prosseguindo, depois de afirmar que o asfaltamento da MG-1 continuará, beneficiando outras populações, o sr. Bias Fortes concitou a todos os curvelanos a que se unissem e ajudassem a colocar, com sua fôrça, nos postos de govêrno, não os falsos profetas, mas aquêles homens cuja única ambição é a de servir à causa do povo, servindo a Minas e ao Brasil.

BÊNÇÃO DA GRUTA DE NOSSA SENHORA

Terminada a solenidade, o governador Bias Fortes e demais autoridades se dirigiram à Gruta de Nossa Senhora, no entroncamento da MG-1 com a estrada que se dirige ao centro de Curvelo. O padre Júlio Gomes de Oliveira oficiou a cerimônia de bênção da Gruta, após o que dirigiu palavras de saudação ao sr. Bias Fortes, exaltando a sua formação católica. O governador agradeceu em rápidas palavras.

PRÉDIO DO GRUPO ESCOLAR

Dirigindo-se ao centro da cidade, o governador Bias Fortes passou pela residência do prefeito Olavo de Matos, onde lhe foi oferecido um lanche. Às 11 horas, Sua Exa. presidiu a solenidade de inauguração do moderno e majestoso prédio do Grupo Escolar "Interventor Alcides Lins". Houve o corte da fita simbólica, sob aplausos demorados dos presentes e da massa que se comprimia nas proximidades do educandário, e a bênção das instalações e dependências do edifício, oficiada pelo padre Paulo Rutten.

O sr. Bias Fortes foi saudado por uma aluna do estabelecimento de ensino, em nome do corpo discente; pelo sr. Dirceu Mourthé, que falou em nome da diretora, prof. Ernestina Jascolk, demais professôras, prefeito municipal e povo de Curvelo. O orador traçou o perfil do governador Bias Fortes, grande benfeitor do município, analisando-o como cidadão honesto e extraordinário homem público. Referiu-se à sua obra administrativa, falou sôbre o incentivo que Sua Exa. vem dando à agricultura e à indústria, para destacar a importância do programa de seu govêrno no plano educacional, com a criação de inúmeras casas de ensino nas mais diversas regiões do Estado. Relembrou a atuação do antigo interventor, sr. Alcides Lins e do secretário Ildefonso Mascarenhas, que ajudaram a criar o grupo e agradeceu, por último, ao governador Bias Fortes, a construção daquele belo e confortável prédio escolar, de que tanto se orgulha o povo de Curvelo.

DISCURSA O SR. BIAS FORTES

O sr. Bias Fortes iniciou o seu discurso fazendo um retrospecto de sua administração, cujas realizações se destinam a dar ao povo condições essenciais a uma vida digna e produtiva. Discorrendo sôbre o seu programa de Govêrno, no terreno educacional, relembrou que reconstruiu todos os prédios escolares de Belo Horizonte, muitos dêles quase em ruínas, para que professôras e alunos tivessem um ambiente adequado ao exercício de suas atividades. Destacou a atuação das mestras mineiras, abnegadas professôras, que com zêlo e carinho vêm preparando, nos bancos escolares os cidadãos de amanhã. Disse do aprêço do seu govêrno para com essas dedicadas educadoras e anunciou, a seguir, que a administração do Estado já estava providenciando o mobiliário necessário, para que o novo grupo escolar pudesse funcionar em tôda a sua plenitude. Suas últimas palavras foram de congratulações com o povo de Curvelo pela inauguração do importante melhoramento. E acentuou: «Com a inauguração de moderna rodovia pavimentada, estamos proporcionando meios para o desenvolvimento econômico de tôda esta região. Mas não nos esquecemos também, do setor da educação de sua juventude, imperativo dos homens de govêrno: e com satisfação e orgulho, lhes entregamos esta moderna e majestosa casa de ensino».

INAUGURAÇÃO DO BUSTO DO SR. BIAS FORTES

Dentre as homenagens recebidas pelo governador Bias Fortes, em Curvelo, a mais expressiva foi a inauguração do seu busto na Praça «Governador Benedito Valadares.» O povo curvelano participou com entusiasmo dessa solenidade, realizada às 11,30 horas.

O prefeito Olavo de Matos, em nome do município, saudou o governador Bias Fortes. Exaltou a sua marcante personalidade de cidadão e de homem público e analisou os benefícios levados por sua fecunda administração a Curvelo, cujo povo lhe rendia, naquela oportunidade, as mais justas e merecidas homenagens. E concluiu com as seguintes palavras: «O povo de Curvelo será amigo de V. Exa. em qualquer circunstância de sua vida de homem público ou de simples cidadão».

O sr. Bias Fortes, agradecendo, disse que aquela homenagem, tão expressiva como carinhosa, muito o comovia e lhe dava novo alento para que continuasse a luta que se empenhou, de trabalhar pelo engrandecimento de Minas e de sua gente. Exaltou o dinamismo e a evolução do povo curvelano, independente em suas decisões e de elevado espírito cívico, e disse do seu alto aprêço por Curvelo. Anunciou novas medidas de ordem administrativas já adotadas em favor da cidade, pelo seu govêrno, e manifestou o seu reconhecimento àquela demonstração de carinho e de simpatia do povo curvelano. Concluiu, com as seguintes palavras: «No Palácio da Liberdade ou fora dêle, atenderei sempre ao vosso chamado, e ao vosso lado serei combatente de primeira linha na luta pela grandeza e progresso de Curvelo».

ESTAÇÃO RADIO-TELEGRÁFICA

O sr. Bias Fortes, por último, inaugurou a estação radiotelegráfica de Curvelo, instalada em dependências da Prefeitura Municipal.

REGRESSO E CHURRASCO

Após cordiais despedidas, o governador Bias Fortes deixou Curvelo, por via aérea, regressando à Capital, onde outros compromissos reclamavam sua presença. Como seu representante, no churrasco oferecido pela direção do Departamento de Estradas de Rodagem, ficou o sr. Clemente Medrado, diretor da Imprensa Oficial.

Durante o churrasco, realizado no acampamento do DER, o governador do Estado foi saudado pelos srs. Haroldo Pereira, Eduardo Lucas Pereira, Sinval Siqueira e Celso Melo de Azevedo, em nome de Sua Exa. e na qualidade de seu representante, encerrando-se, após, a solenidade.

Bonsucesso viu e aplaudiu Lott e Jango no comício

RIO —

O marechal Teixeira Lott e o sr. João Goulart, falaram, à noite de domingo, em Bonsucesso, no segundo grande comício organizado pela direção do Comitê Interpartidário Carioca, no Estado da Guanabara e ao qual compareceu uma multidão avaliada em mais de seis mil pessoas.

O vice-presidente da República, sr. João Goulart veio do Rio Grande do Sul especialmente para falar na Praça das Nações, tendo acentuado em sua oração (bastante aplaudida) que "é pensando em seus filhos e espôsas que o povo brasileiro vai entregar a 3 de outubro o govêrno da República ao "marechal da legalidade".

SÍMBOLO DOMÉSTICO

A emancipação política da mulher brasileira, a erradicação do analfabetismo, o direito de greve e a Previdência Social, foram os temas preferidos pelo marechal Lott em seu discurso de Bonsucesso.

Dissertou longamente sôbre o desejo que mantém, de proporcionar ao trabalhador nacional uma assistência social atuante e objetiva, destacando sobretudo o dever do Estado em pagar pontualmente as pensões das viuvas (citou os atrasos da CAPFESP) e os proventos dos segurados inativos ou em disponibilidade ocasional por acidente ou doença.

Defendeu a criação de mais escolas primárias em todo o país, assegurando que agindo assim o govêrno não estará fazendo favor ao povo, pois é preceito constitucional a escola primária obrigatória e gratuita.

Preconizou, o marechal Lott, a emancipação política da mulher brasileira acentuando que em muitos casos "nossas espôsas decidem com mais acêrto e prudência que nós homens".

Finalmente referiu-se ligeiramente ao símbolo janista (a vassoura) para lembrar provocando o riso da assistência e ruidosas manifestações populares, que a vassoura é utensílio doméstico que serve para matar baratas e ratos.

MENSAGEM DE ARRAIS

Um dos primeiros oradores na Praça das Nações foi o sr. Miguel Arrais, prefeito de Recife que hipotecou aos candidatos Lott e Jango o irrestrito apoio dos pernambucanos, que vêem no marechal Lott a preservação do processo democrático em nosso país e uma atenção especial para as sacrificadas regiões do Norte e Nordeste.

FIRME NO SUL

Falando no comício de Bonsucesso, no domingo, o sr. João Goulart revelou que a candidatura do marechal Lott encontra a maior receptividade nos Estados de Santa Catarina e Rio Grande do Sul, não somente como continuador das obras do atual govêrno, mas, notadamente, por ter o candidato nacionalista garantido, em 11 de novembro a posse dos eleitos pela vontade do povo.

O governador Roberto Silveira que chegou ao palanque armado na Praça das Nações, nos braços do povo, pronunciou entusiástica oração transmitindo aos cariocas uma mensagem de apoio e confiança à eleição de Lott e Jango, nas próximas eleições de 3 de outubro.

O ministro Amaral Peixoto aludiu ao problema governamental do Estado da Guanabara, assegurando sua esperança de que as fôrças populares e nacionalistas que apóiam o marechal Lott e o sr. João Goulart chegarão a um entendimento na escolha de um candidato que inspire confiança ao povo e mereça, nas urnas, as preferências do eleitorado carioca. Concluiu dizendo estar certo de que o Estado da Guanabara que continua sendo o centro da nossa cultura e civilização, participará ativamente para a eleição do marechal Lott.

Disse o ministro da Viação que dentro em pouco serão iniciadas as obras de eletrificação da Estrada de Ferro Leopoldina.

DE GREGÓRIO TROUXE ENERGIA

De volta do Japão, onde foi adquirir uma usina têrmelétrica de 30 mil kw, destinada a reforçar o abastecimento de Campos, regressou ao Rio, ontem, o deputado Augusto De Gregório, secretário de Finanças do Estado do Rio. No Galeão, onde desembarcou às 10 horas, o sr. Augusto De Gregório era aguardado por numerosas pessoas, entre as quais os secretários de Energia e Desenvolvimento, sr. Bandeira Vaughan, e de Segurança, sr. Edésio da Cruz Nunes, o primeiro representando o governador Roberto Silveira. Pela direção do DIÁRIO CARIOCA compareceu ao seu desembarque o nosso diretor Zélio Valverde

Novo aumento nas passagens dos bondes

Para pagar os 35% ao empregado

RIO —

O Departamento de Concessões e o Serviço de Fiscalização do Estado da Guanabara estão estudando o novo aumento nas passagens de bondes, solicitado pela emprêsa que explora o serviço para fazer face ao aumento de 35 por cento pedido por seus empregados.

Acredita-se que venha a ser fixada a tarifa única de Cr$ 5 para os bondes de uma só seção; isso é o que deverá propor o sr. Nélson de Azevedo Branco, que representa o Departamento de Concessões na Comissão de Transportes Coletivos.

VERIFICAÇÃO

O governador Sette Câmara pretende, antes de qualquer decisão, mandar proceder a estudos técnicos-contábeis na escrita da Light, para verificar os déficits alegados por essa emprêsa. Até à conclusão dêsses estudos, o pagamento do aumento dos empregados será financiado pelo

(Conclui na 11a. página)

"SALAS DE AULA"

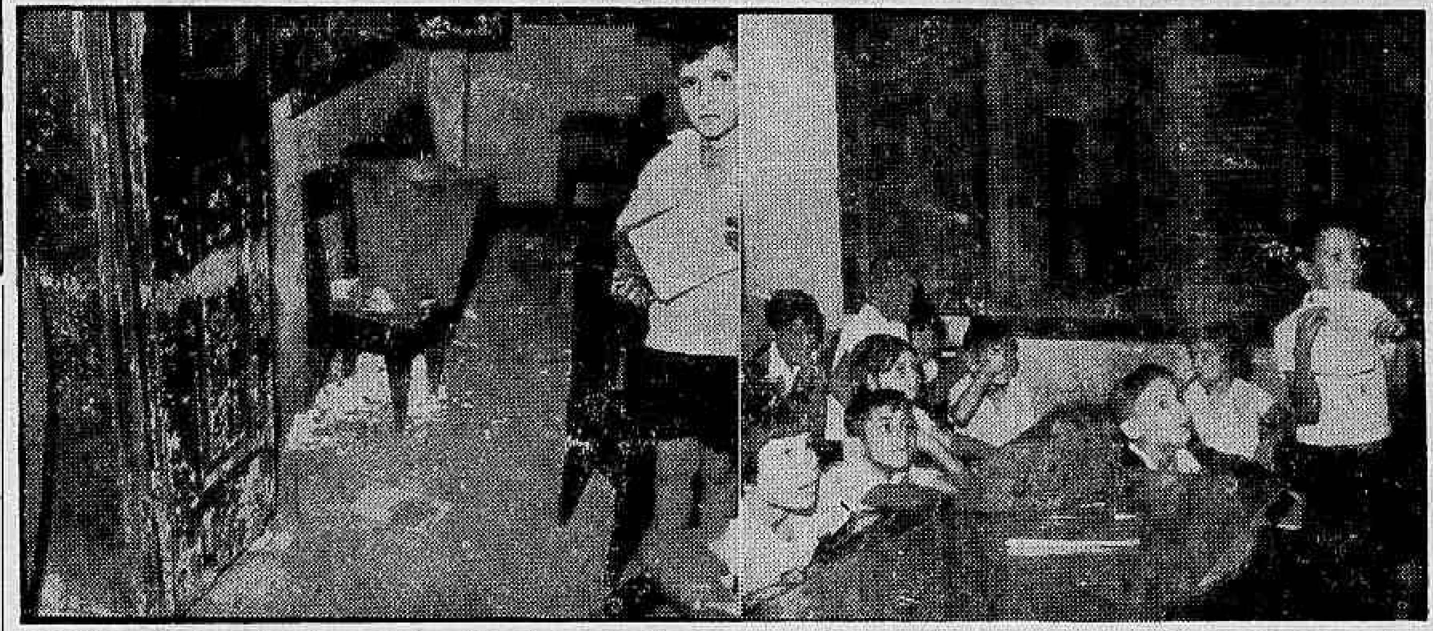

Nenhum método pedagógico pode ser eficiente com instalações tão precárias — dizem as professôras. No clichê dois aspectos do que deveria ser uma sala de aula

Escola ameaça ruir e soterrar 360 crianças

RIO —

Movidas pela necessidade de se alfabetizarem, 360 crianças, de 6 a 12 anos, enfrentam diàriamente risco-de-vida oferecido pela ameaça do prédio em que estudam vir a ruir, ou adquirindo moléstias transmitidas pelas ratazanas, que habitam a cozinha onde é feita sua merenda. São os alunos da Escola Ester de Melo, em São Cristóvão

Mantida pelos poderes públicos, o velho casarão onde funciona, há anos não sofre reparos, tendo seu estado de conservação chegado a tal ponto de precariedade que, ao ver das próprias professôras nada mais resta a fazer, senão a mudança para outro local.

INSTALAÇÕES

Os alunos da escola Ester de Melo estão divididos em 12 turmas, numa média de 30 em cada turma. Apesar do interêsse das professôras, o índice de aprendizagem tende a cair forçosamente, de vez que as crianças sofrem as influências de todos os aspectos negativos (e são os únicos que existem) oferecidos pelo prédio. Janelas, não há nenhuma inteira, e muito menos vidraças. Sòmente os caixilhos, a deixar passagem livre para chuva e sol. Também a atenção das crianças é prejudicada, pois seus olhares a todo o instante voltam para fora, à simples passagem de pedestres, pois sendo um prédio de frente, estudam pràticamente na rua.

As outras classes do prédio não oferecem melhor aspecto. Carteiras velhas e rebentadas, paredes que há anos não vêm pintura, e em tôdas as partes frinchas enormes a denunciar os abalos da estrutura e a ameaça de ruir. Para atender às 360 crianças, sòmente duas instalações sanitárias. Existe mais uma no andar superior, mas está interditada pois vaza água exatamente sôbre a mesa onde as crianças tomam merenda.

MERENDA

Outro aspecto a merecer atenção das autoridades, é referente ao quadro de funcionários. Uma única servente para limpar tôdas as instalações, e que últimamente vem faltando por ter sido operada. Suas funções têm sido entretanto, supridas pela "merendeira", d. Maria Araú-

(Conclui na 11a página)

ISTO É UMA ESCOLA

Mais grave que os vidros e janelas quebrados mostrados pela foto, é o problema da estrutura abalada da Escola Ester de Melo, que a qualquer momento poderá ruir sôbre mais de trezentas crianças

Erasmo policiará as feiras

RIO —

O sr. Erasmo Martins Pedro, secretário do Interior e Segurança, encaminhou, ontem ao governador Sette Câmara, relatório, constante de sete pontos, do diretor da Polícia de Vigilância sôbre o policiamento das feiras, a ser feito com a cooperação de todos os órgãos do Estado.

Estabeleceu o relatório sete pontos que constituem base do plano para a melhoria do policiamento das feiras, visando inclusive a sua melhor organização com a ordenada distribuição das barracas, tudo tendo em mira beneficiar o público.

São os seguintes os 7 encargos classificados no relatório ontem enviado pelo sr. Erasmo Martins Pedro ao sr. Sette Câmara:

a) colocação de tôdas as barracas estritamente dentro dos limites estabelecidos para a referida feira;

b) proibição absoluta de "camelots" e ambulantes, tanto no seu interior, como nos logradouros próximos;

c) prisão de vários marginais, alguns com diversas entradas em Distritos Policiais;

d) disciplinação não só dos carregadores como também da colocação de caixotes, lixo, inválidos e mendigos, visando com isto facilitar ao máximo a circulação;

e) colaboração à Secretaria da Agricultura na repressão aos feirantes desonestos, sem higiene e mal-educados, concitando-os ao cumprimento das diretrizes estabelecidas por aquela Secretaria;

f) proibição da entrada de caminhões na feira depois das 7 horas;

g) exigência do fiel cumprimento à determinação de encerramento da feira às 12 horas, proibindo, inclusive, a revenda por estranhos dos saldos de mercadorias que êles adquirem dos feirantes, após aquela hora.

MÉDICOS PARA FAB: EXAMES

RIO —

Será realizada, às 8 horas de amanhã, no Hospital Central da Aeronáutica (Rua Barão de Itapagibe, 167 — Tijuca), a prova escrita do concurso para médicos e farmacêuticos da Aeronáutica. Os candidatos inscritos no Rio e em Belo Horizotne deverão comparecer àquêle local providos de carteira de identidade e caneta-tinteiro.

Mil homens e 30 veículos: 'Operação-Limpeza': Méier

Amanhã pela manhã começará o serviço

RIO —

A "operação-limpeza" terá prosseguimento amanhã, atingindo o bairro do Méier, conforme ficou decidido pela Secretaria de Viação e Obras Públicas, nas últimas horas da tarde de ontem. Depois da limpeza de Copacabana, que retirou dos bueiros e galerias do bairro, cêrca de 6 toneladas de lixo, esta será a "operação" de maior envergadura empreendida pela Secretaria.

Mil operários e mais de 30 viaturas estarão atuando na limpeza do Méier, que começará às primeiras horas da manhã de amanhã, desobstruindo bueiros e galerias de águas pluviais, removendo lixo e reparando a pavimentação esburacada, tudo no menor espaço de tempo possível.

POLÍCIA COOPERA

A Polícia Militar e o Serviço de Tráfego estarão cooperando com a Secretaria de Viação e Obras na "operação" de amanhã, cuidando do policiamento dos logradouros, onde se processarão os reparos e dos necessários desvios de tráfego para o perfeito andamento dos trabalhos.

REUNIÃO NA SECRETARIA

O secretário de Viação e Obras do Estado da Guanabara, sr. Ivo Magalhães, programou uma reunião na Secretaria, na tarde de hoje, com as entidades privadas do Estado, com o intuito de promover uma eficiente campanha de esclarecimento público, visando a medidas e campanhas educativas para a limpeza da cidade.

PADEIROS APELAM PARA MINISTRO

RIO —

O Sindicato dos Padeiros decidiu enviar um memorial ao ministro do Trabalho solicitando-lhe que os panificadores sejam inquiridos sôbre a ameaça que vêm fazendo de demitir sumàriamente todos os seus empregados caso a COFAP não concorde, de imediato, com o aumento do preço do pão.

O sr. Inaldo Lima Rocha, presidente do Sindicato dos Padeiros, informou que os empregadores de tôdas as panificações desta cidade já foram comunicados pelos seus empregadores de que serão demitidos se a elevação do preço do pão não fôr autorizada pela COFAP.

FRATERNIDADE

Embora as diferenças de lingua sejam constantes, tanto as representantes de Hong Kong, da India ou de paises africanos (foto) entendem-se perfeitamente, pois — dizem — falam a linguagem universal de Cristo

Marítimos lançam manifesto

O Conselho de Representante da Federação Nacional dos Marítimos decidiu, ontem, encaminhar à homologação dos sindicatos que lhe são filiados, o manifesto em que uma comissão de dirigentes sindicais conclama a classe a se mobilizar para obrigar as autarquias marítimas a cumprir o acôrdo salarial firmado em 7 de novembro do ano passado.

Ainda esta semana, os sindicatos marítimos realizarão assembléias para deliberar quais as medidas que adotarão para fazer com que sejam estendidos aos autárquicos os benefícios salariais já concedidos aos funcionários das emprêsas particulares de navegação marítima.

GREVE

Acham alguns dirigentes sindicais marítimos que os funcionários das autarquias marítimas devem deflagrar greve se dentro de determinado prazo não lhes fôr concedida a equiparação salarial a que têm direito.

O descontentamento reinante entre os marítimos tem os seguintes motivos:

A falta do cumprimento pelo Lóide e Costeira, da tabela de soldadas, constantes dos artigos primeiros dos acordos salariais de novembro e janeiro último, e que traz aos marítimos um prejuízo de cêrca de um terço das vantagens: extraordinário, quinquênios, adicional de tempo de serviço, insalubridade e domingos remunerados.

A falta de inclusão da etapa nos novos processos de aposentadoria.

(Conclui na 11a. página)

Batistas preferem união de espírito

RIO —

"Embora a tese da união de tôdas as religiões seja simpática a alguns, a Aliança Batista Mundial tem mais interêsse na união dos Espíritos, através da palavra de Cristo, pois é a única maneira de se conseguir a verdadeira união dos cristãos" — disse-me ontem a sra. Olivia Martin, dos Estados Unidos, presidente do Departamento Feminino da ABM, na apresentação à imprensa das primeiras "mensageiras" (delegadas executivas) chegadas ao Brasil para o 10.º Congresso Batista Mundial.

As 30 primeiras mensageiras, (duas de cada país) que estão hospedadas no Instituto de Treinamento Cristão, na Tijuca, apresentaram-se vestindo os trajes típicos de suas regiões de origem, que usarão durante todo o transcorrer do Congresso, tendo despertado mais atenção, por suas roupagens exóticas, as dos sete países africanos com representação no conclave.

FRATERNIDADE

A constante de tôdas as mensageiras ouvidas pela reportagem diz respeito ao clima de fraternidade, em relação às religiões, que encontraram em seus primeiros dias no Rio. A sra. Bates, uma das representantes do Canadá e tesoureira do Departamento Feminino da Aliança Batista Mundial disse "sentir a amizade por todos os lados". E acrescentou: — "As multidões que observei nas Igrejas e o fervor dos cânticos. mostram um verdadeiro desejo de unidade em Cristo, a despeito de quaisquer diferenças sociais, raciais ou econômicas".

Também a sra. Lilian Wong, de Hong Kong declarou-se satisfeita com sua estada no Brasil, país a que vem pela primeira vez e louvou o trabalho de equipe executado pelas mensageiras que a precederam. A denominação "mensageiras" é dada às congressistas oficiais, com funções executivas e que têm a seu cargo a organização e funcionamento do Congresso. São duas de cada país e estão hospedadas no Edifício Minnie Landrun, do Instituto de Treinamento Feminino.

FIDEL E A RELIGIÃO

Inquirida pela reportagem sôbre o panorama de Cuba, com relação à liberdade de culto e catequese, depois da revolução de Fidel Castro, disse a presidente da União Feminina Missionária de Cuba, sra. Umbelina Garcia de Ladera, que jamais houve tanta liberdade para os pregadores, de quaisquer seitas, como agora. "Temos mais oportunidades que nunca. Durante a ditadura havia regime de favoritismo, abolido inteiramente depois do triunfo de Fidel Castro. Atualmente os representantes de tôdas as religiões são tratados em pé de igualdade, e nenhuma delas recebe subvenção oficial".

"Ao contrário do que algumas vêzes se diz — prosseguiu — a liberdade é completa, e são muitos os religiosos, de várias

(Conclui na 11a. página)

Diario Carioca

RIO DE JANEIRO, TERÇA-FEIRA, 21 de JUNHO DE 1960

OFICINAS

No mínimo três ambulâncias passam diàriamente pelos serviços de reparação e saem inteiramente recuperadas, diz o chefe da GR-17

Ambulâncias existem; faltam médicos: Renzo

RIO —

Dizendo que não se justificam as queixas de falta de ambulâncias nos hospitais do Estado, o sr. Olavo Renzo, chefe da Oficina Geral de Reparos da Secretaria da Saúde declarou ontem ao DIARIO CARIOCA que além das viaturas constantemente em reparos, três ambulâncias serão mantidas frequentemente em reserva na garage, e poucas vêzes são solicitadas.

"A meu ver — disse o sr. Renzo — a única falta existente é de equipes médicas para atendimento aos chamados, pois as ambulâncias estão comumente estacionados nos patios dos hospitais, com motoristas a postos para saída a qualquer instante.

CONSERTOS

A Oficina de Reparos (GR-17 na denominação oficial) conserta de 3 a 4 veículos por dia — continuou — excetuados os reparos referentes a bloco de motor e madeiramento. "Entretanto, nunca houve uma reclamação quanto ao número de ambulâncias, pois as existentes e as em consertos, são mais que suficientes para atender a tôda a cidade, dede que existam médicos e enfermeiros para tripulá-las.

Reforçando seu ponto-de-vista, disse o sr. Olavo Renzo que, além das ambulâncias de reserva, na garage geral, cada hospital tem de uma a duas nas mesmas condições, que só põe em uso em casos de grande emergência, como catástrofes.

BARROS VAI VER A JUTA

RIO —

O ministro Barros Carvalhó, da Agricultura, seguirá, depois de amanhã, de avião, para Manáus, a fim de examinar o problema da juta-fibra, cuja produção tem aumentado sensivelmente. Durante sua estada naquela capital, deverá ouvir produtores, autoridades e técnicos sôbre os vários aspectos dêsse setor da economia amazônica. Acompanharão o titular da Agricultura o senador Cunha Melo, o secretário do ministro, sr. Gerardo de Melo Mourão; o diretor do SIA, jornalista José Vieira, e o oficial de gabinete, José Carlos Barros Carvalho.

Grave a situação no Pôrto de Vitória (ES)

RIO —

"A situação no Pôrto de Vitória é gravíssima e tudo prenuncia um derrame de sangue, se as autoridades federais não tomarem uma providência em favor dos 900 portuários e marítimos do meu Estado, fazendo publicar imediatamente o aumento tarifário resultante do contrato coletivo e acôrdos salariais, assinados em novembro do ano passado".

Essa declaração foi feita ontem a êste jornal pelos srs. José Pereira Trindade, presidente do Sindicato dos Trabalhadores em Transportes Marítimos e Fluviais e Aureo de Morais, presidente do Sindicato dos Trabalhadores dos Serviços Portuários do Espírito Santo, que se encontram no Rio para solucionar êsse grave problema.

SITUAÇÃO DRAMÁTICA

Declarando inicialmente que os marítimos e portuários do Espírito Santo, são os que menos recebem (há trabalhadores com 20 anos de serviço ganhando Cr$ 4.500), [illegible] o líder marítimo José Pereira Trindade que a situação no Estado é desesperadora, pois há sete meses vem sendo sabotada a publicação do aumento tarifário que eleva os vencimentos daqueles trabalhadores.

Acusou, o líder marítimo, o diretor de um órgão estatal pelo retardamento da publicação do acôrdo coletivo, como meio de forçar uma greve de consequências imprevisíveis para o Estado, que deixaria em má situação a candidatura do sr. João Goulart.

FRAUDE

Acusaram os dois líderes de classe uma manobra fraudulenta, segundo a qual até abril de 1958, os marítimos assinavam em branco o rol de equipagem, sendo-lhes, mais tarde, atribuídas importâncias superiores a que percebem, visando enganar à Fiscalização da Comissão de Marinha Mercante.

"E' comum — disse o sr. Trindade — a fixação de salá-

(Conclui na 11a. página)

Ferroviário continua preparado para greve

RIO —

Salientando que foi para demonstrar sua confiança nas diretorias da Estrada de Ferro Leopoldina e da Rêde Ferroviária que suspenderam a greve que devia ter sido deflagrada, ontem, os dirigentes do Sindicato dos Ferroviários afirmaram, no entanto, que determinarão a paralisação dos trens na próxima quinta-feira se até amanhã não forem concluídos os pagamentos dos abonos e salários devidos a todos os empregados daquela ferrovia.

Destacam os líderes ferroviários que ainda não desmobilizaram a classe, que continua preparada para promover a total paralisação dos trens da Leopoldina tão logo receba instruções nesse sentido, pois o descontentamento é grande face ao atraso do pagamento dos salários do mês de maio e dos abonos correspondentes as meses de março e maio.

ESFORÇOS

Para evitar a deflagração da greve, o sr. Alírio Sales Coelho, diretor-geral do Departamento Nacional do Trabalho, intercedeu junto às autoridades dos Ministérios da Viação e da Fazenda, a fim de possibilitar a liberação das verbas necessárias ao pagamento do pessoal da Leopoldina.

Embora até agora não disponha do numerário suficiente para o pagamento de todos os funcionários da Leopoldina, os diretores da Rêde Ferroviária esperam conseguir, ainda hoje, a verba necessária para o pagamento de todos os ferroviários até à noite de amanhã.

SAÚDE NÃO APROVOU EXCEDENTES

RIO —

Para examinar, em último recurso, diversas candidatas da Escola Normal Júlia Kubitschek, consideradas inaptas no exame de saúde, o diretor de Saúde Escolar da Secretaria de Educação, sr. Oacy Pereira, designou os médicos Laureano Vieira de Pontes, Válter Neves e Válter Percy Avalli para constituírem a Comissão Julgadora de Recursos.

PORTUÁRIOS VÃO À GREVE

Os srs. José Pereira Trindade (Marítimos) à esquerda e Áureo de Morais (Portuários), ontem, na redação do DC quando contavam ao nosso diretor-redator-secretário, Pompeu de Sousa, a dramática situação que atravessam seus companheiros de trabalho, no pôrto de Vitória.